MAY
MR F W BERGSMA,
17½ NIAGARA ST
ST CATHARINES, ONT

CALVINIST CONTACT

DUTCH-CANADIAN CHRISTIAN WEEKLY

"The blessing of the Lord, it maketh rich, and he addeth no sorrow with it."
Proverbs 10 : 22

OCTOBER 23th 1959 - No. 415 - 14 PAGES • P.O. BOX 312, ST. B. HAMILTON, ONT.

14th YEAR of PUBLICATION
Authorized as Second Class Mail, Post office Department, Ottawa, Ontario.

Is het Calvinisme ONVERDRAAGZAAM?

Door Rev. J. Vriend

Naar mate het Calvinisme in Canada, dat sinds 1946 weer allerwege zijn stem verhief, meer en meer tot ontwikkeling komt, zal het ook met steeds toenemende intensiteit en in allerlei vormen te horen krijgen: YOU ARE INTOLERANT.

Nu reeds vormt deze aanklacht het kernbezwaar, dat tegenover het langzaam ontluikende Calvinisme wordt gekoesterd en uitgesproken. Bij het horen van een consequente tuchtoefening over ambtsdragers en leden in de "Calvinistische" kerk, schudt men meewarig het hoofd en zegt: *Legalistic, aren't you?*

In de reactie op de stichting van Scholen met de Bijbel klinkt het: *it's sectarian exclusivism.* En voordat de Christelijke vakbeweging nog behoorlijk voet aan wal heeft, krijgt het reeds van officiele zijde te horen: *But that's discrimination.* In al deze vormen van afkeur en afwijzing klinkt als grondbezwaar de aanklacht van onverdraagzaamheid: onverdraagzaamheid ten opzichte van andersdenkenden in de kerk, onverdraagzaamheid ten opzichte van de openbare school, en onverdraagzaamheid ten opzichte van de neutrale arbeidersorganizaties. Het Calvinistische geloofstype en de Calvinistische geloofspraktijk voelt de doorsnee Canadees aan als een bedreiging van de geest der democratie, de geest die ruimte weet te maken *voor iedereen*, afgezien van godsdienst, huidskleur, of nationale achtergrond. De kerken, scholen, en maatschappelijke organizaties, die de naam van Calvijn ergens in hun schild of banier hebben staan, zijn uitingen van een critisch exclusivisme, dat onherroepelijk als onverdraagzaam aan de kaak gesteld moet worden. "You Dutch Calvinists don't know the meaning of tolerance."

HEBBEN ZE MISSCHIEN GELIJK?

Nu moge deze aanklacht geen guillotine zijn, die de overtuigde Calvinist direct zijn hoofd doet verliezen, toch brengt het hem een ogenblik in verwarring. Want als de kritiek op ons waar is zijn wij, die getrouw meenden te zijn aan goede beginselen, dan niet op een verkeerd spoor? Wij herinneren ons ook nog iets van de vrijheidsliefde van het Calvinisme. Groen van Prinsterer zowel als Abraham Kuyper hebben allebei met gloed verkondigd dat het Calvinisme *Oorsprong en Waarborg onzer Constitutionele Vrijheden* is. Ons Calvinistische Nederland was toch vanouds het land, dat bescherming bood aan mensen die elders niet langer getolereerd werden. Zelfs de Pilgrim Fathers, voortrekkers der vrijheidslievenden in Amerika, vonden eerst nog onderdak in het verdraagzame Nederland. Eens stonden Calvinisme en Democratische vrijheid met elkaar op goede voet. Als ze nu op gespannen voet staan, zijn de Calvinisten dan misschien zo veranderd? Zijn wij, die vroeger tot een heldenras behoorden, nu geworden tot kleinzielige, onverdraagzame stumpers, die maar het liefst onze gevoelens van inferioriteit verbergen onder de camouflage van antithetisch ingestelde organizaties? Het zou de eerste maal niet zijn, dat de vlag der principes de lading der motieven niet dekte. Laten we toch vooral de aanklacht: "You are intolerant" niet zo maar naast ons neerleggen.

WAT HOUDT DE AANKLACHT EIGENLIJK IN?

Vragen we nu echter: Wat bedoelt U met het tegenovergestelde, met verdraagzaamheid? dan worden de antwoorden plotseling vaag en onbelijnd. Er is niemand ter wereld die alles verdraagt. Komen er kapers op de kust der vrijheid, zoals de Communisten bijvoorbeeld, dan weet de verdraagzame Canadees ook van de noodzaak der onverdraagzaamheid te spreken. Is er sprake van immigratie vanuit Azië, dan is hij er plotseling niet zo zeker meer van dat elke huidskleur hem even lief is. Laten de "neutrale' 'arbeidersorganizaties maar niet te luid spreken over verdraagzaamheid waar ze in ons land voor geen methode terug schrikken om een machtsmonopolie te verwerven. En in de kerkelijke vergaderingen, waar er ook al ruimte voor moge zijn, in ieder geval niet voor een ced van trouw aan een eenmaal aangenomen belijdenis. Is dit nu de hooggeroemde tolerantie?

Feitelijk houdt de aanklacht tegenover het Calvinisme niets anders in dan: Uw onverdraagzaamheid is de mijne niet. Uw exclusiviteit loopt langs andere lijnen dan de mijne. Uw normen zijn anders; daarom verdraagt U wat voor ons ondragelijk is en daarom sluit U

(Vervolg op pag. 2)

Voor de eerste keer in de geschiedenis van de Rooms Katholieke Kerk in Canada is dit jaar toestemming verleend tot het fotograferen van opperste kerkelijke leiding in vergadering bijeen in Quebec. Hier ziet U de Kerkhierarchie met rechts het presidium: Aartsbisschop P. J. Skinner, St. John's Newfdl.; Kardinaal McGuigan, Toronto, Ont.; Aartsbisschop P. Bernier, Gaspe, Que.; Kardinaal Leger, Montreal, Que.; Aartsbisschop M. O'Neill Regina, Sask.; Aantsbisschop G. Cabano, Sherbrooke, Que.

Het Gele Gevaar

Het bezoek van Krushchev aan de Verenigde Staten heeft in de gehele vrije wereld aanleiding gegeven tot allerlei speculaties. Men vraagt zich namelijk af om welke reden de Russische dictator zozeer gesteld was op persoonlijk contact met het Amerikaanse volk. Uiteraard kan het antwoord hierop niet zo gemakkelijk gegeven worden.

Men kan immers moeilijk aannemen dat Krushchev tijdens de talrijke discussies en openbare redevoeringen meer heeft losgelaten dan hij kwijt wilde. Het ging er hem alleen om de massa te overtuigen van zijn vredelievende bedoelingen. Ook hij weet dat in een democratisch geregeerd land de publieke opinie nog wel wat gewicht in de schaal legt.

De diplomatieke besprekingen vonden echter op een hoger niveau met president Eisenhower en staatssecretaris Herter plaats. Uit de verschillende politieke persoverzichten blijkt duidelijk, dat de vrije wereld aan deze vorm van onderhandelingen met de Sovjet-Unie nog niet gewend is. Voorheen behoefde men immers niet in het duister te tasten met betrekking tot de gevoerde discussies omdat die door een ieder konden worden gevolgd.

Met het bezoek van Krushchev is evenwel een periode van geheime diplomatie ingeluid. Men kan hierover een verschillend oordeel hebben en bijvoorbeeld als een bezwaar aanvoeren dat door het volgen van deze methode het gevaar van intrige niet denkbeeldig is. Anderzijds zal men moeten bedenken, dat de heren diplomaten thans geen hinder ondervinden van de druk van de publieke mening, die dikwijls emotioneel geladen is en daardoor rustige onderhandelingen in de weg staat.

* * *

We begrijpen dat deze uiteenzetting de nieuwsgierigheid niet bevredigen kan. Daarom is het nuttig kennis te nemen van hetgeen bekwame politieke commentators over deze kwestie te zeggen hebben.

Sommigen huldigen de opvatting dat Krushchev in Washington niets nieuws te zeggen had en alleen een bezoek aan de Verenigde Staten heeft gebracht om daarmee zijn positie in eigen land te verstevigen. Men wijst er in dit verband op, dat de Russische machthebber niet zo stevig in de schoenen staat als velen in het Westen aannemen.

Weer anderen geloven dat Krushchev werkelijk de weg van ontwapening op wil gaan om de Sovjet-Unie in de gelegenheid te stellen zich sneller te ontwikkelen. Men tekent hierbij aan dat het Kremlin de vredesduif van de ontwapening ook wil gebruiken om het Westen economisch ten gronde te richten. Aan laatstgenoemde gedachte ligt de overweging ten grondslag dat de conjunctuur-gevoelige economie van de vrije wereld, die is gebaseerd op vraag en aanbod, een verhoogde vredesproductie niet zou kunnen verwerken.

Er zijn ook commentators die de toenaderingspoging van Krushchev in het licht van het atoom-tijdperk willen zien. Volgens hen is de Sovjet-Unie tot het inzicht gekomen dat de wereld militair gezien tot een "deadlock" is gekomen, waarbij geen sprake meer kan zijn van overwinnaar en overwonnene, doch allen gelijkelijk met totale destructie worden bedreigd.

Het is wel heel moeilijk om uit deze staalkaart van opinies een keuze te doen. Het is evenwel mogelijk dat Krushchev's motieven uit al deze overwegingen zijn opgebouwd.

* * *

We willen deze bijdrage evenwel niet besluiten zonder aandacht te hebben geschonken aan een facet dat de gemoederen van de politici bezig houdt, namelijk de verhouding tussen de Sovjet-Unie en communistisch China. Ogenschijnlijk is de verstandhouding tussen beide landen honderd procent. Zowel Rusland als communistisch China bouwen immers een heilstaat op de grondslagen van het Marxisme.

Alsnog voor nieuwsgierige ogen verborgen blijkt er echter toch enige wrijving te bestaan. Dit bleek voor het eerst tijdens het bezoek van Krushchev aan Peking ter gelegenheid van de herdenking der October-revolutie in China. Als vertegenwoordiger en heersen van de machtigste communistische staat in de wereld werd aan Krushchev de nodige eer bewezen. Doch aan zijn redevoering werd merkwaardig weinig aandacht geschonken.

De Russische dictator drong aan op vreedzame samenwerking met de kapitalistische wereld en waarschuwde er voor, het niet op een krachtmeting met het Westen te laten aanlopen. Deze goede raad ontving bij de Chinezen een koud onthaal.

Hiervoor is natuurlijk wel een verklaring te vinden. Het Chinese communisme bevindt zich immers nog in zijn begin-periode en vertoont daardoor een agressief karakter. Om de kameraden bezield te houden en de aandacht van eigen tekortkomingen af te leiden moet Peking wel spreken van haar missionaire taak als bevrijder van de verdrukte Aziatische volken.

Ingewijden zijn niettemin van oordeel, dat Moskou de houding van communistische China nog in een ander licht beziet. De Russen zijn er zich van bewust dat hun bevriende buurman levensruimte nodig heeft en brood zal moeten vinden voor zijn bijkans een billioen onderdanen. Deze wetenschap maakt de heersers in het Kremlin zenuwachtig. De dreiging van het gele gevaar, waarover reeds jaren geleden werd gesproken, is voor de Sovjet-Unie een werkelijkheid waarmede zij rekening dient te houden.

Het is moeilijk na te gaan of Krushchev hierover met President Eisenhower gesproken heeft. Onder de huidige omstandigheden lijkt dit wel wat onwaarschijnlijk. Maar toch moeten wij rekening houden met de mogelijkheid dat in de toekomst zelfs de Sovjet-Unie uit angst voor de opdringende Chinese horden in het kamp van het blanke ras zal worden gedrongen. Het bezoek van Krushchev kan hiervan het voorspel zijn.

Dave Valstar.

Calvinisme in Australie

In een artikel in "Trowel and Sword" wijst Professor Runia er op dat er in Australië drie kleinere kerken zijn van een uitgesproken Calvinistisch karakter.

Dit zijn: de Free Presbyterian Church, die van Schotse afkomst is, de Reformed Presbyterian Church, die nog deel uitmaakt van de Ierse kerk van dezelfde naam en de Reformed Churches of Australia, gesticht door de Nederlandse emigranten na de tweede wereldoorlog.

De verhouding tussen deze drie kerken is zeer goed en er is een groeiende overtuiging dat, niettegenstaande het verschil in "background", deze kerken zij aan zij hebben te staan voor de bevordering en de verdediging van het geloof. Eén van de punten, die thans in bespreking zijn, is de mogelijkheid om een Federale Raad van Gereformeerde (Presbyteriaanse) kerken te organiseren. Een verheugend teken van de groeiende samenwerking wordt gevonden in het feit dat dit jaar studenten uit alle drie kerken zijn ingeschreven aan het Reformed Theological College te Geelong, een onafhankelijke inrichting, die nu vijf jaar bestaat, met drie professoren en vijftien studenten.

DE BOER'S FURNITURE voor Betere Woning-inrichting!

WESTON, 52 Main Street South, tel. CH 1-1201 — WILLOWDALE, 4846 Yonge Street, tel. BA 5-3446

Het Calvinisme

(Vervolg van pag. 1)

uit en verwerpt U wat voor ons nog aanvaardbaar is.

De achtergrond der verdraagzaamheid is ook in ons land velerlei. Er is een vrijheidslievendheid die voortvloeit uit trouw aan eigen idealen en uit eerbied voor de idealen van anderen. Er is ook een optimistisch indifferentisme dat zegt: Laat ieder maar op zijn eigen manier zalig worden. En tenslotte is er een cynische onverschilligheid, dat denkt: Laat ieder, die zo geneigd is, maar op zijn eigen manier naar de hel gaan. Maar allen spreken in het idioom der verdraagzaamheid.

NOODZAKELIJKE ONDERSCHEIDINGEN

Met het spreken over verdraagzaamheid zonder meer komen wij er dus niet.

Er moeten onderscheidingen gemaakt worden.

1. In de eerste plaats moeten wij spreken over de politieke verdraagzaamheid of tolerantie. Die politieke verdraagzaamheid kan belichaamd zijn in een Bill of Rights of Grondwet waarin wordt vastgelegd *de gelijkberechtiging* van de verschillende godsdiensten in de Staat. Dit is een mogelijkheid, die in Amerika tot werkelijkheid werd. Het is echter ook mogelijk om van politieke verdraagzaamheid te spreken — en dit gebeurde vroeger veel vaker — zonder de gelijkberechtiging van de verschillende godsdiensten. In het Engeland van de 17de eeuw (U herinnert zich misschien de James I van de King James Bible, de Charles die onthoofd werd, de periode van Cromwell, de tweede Charles, de stille revolutie, en de uit Nederland overgekomen William III) was er telkens één *bevoorrechte* godsdienst en de overigen werden al of niet *getolereerd*. Voor één godsdienst was er dus iets beters dan tolerantie; voor andere godsdienstige groeperingen bestond er maar een beperkte en tijdelijke verdraagzaamheid; en dan waren er vormen van godsdienst die in het publieke leven helemaal niet getolereerd werden.

Toleratie in de politiek houdt dus een zekere beperking in. Er spreekt eigenlijk een soort afkeuring uit het woord. Volwaardig bent U niet, maar U kunt getolereerd worden. Bij de gelijkberechtiging van alle godsdiensten in een staat zijn we feitelijk boven de tolerantie uit gekomen. Een aanvaarding en berechtiging van alle godsdiensten is duidelijk meer dan een verdragen van de veelsoortigheid in godsdienstige zaken. Het negatieve element in de tolerantie maakt plaats voor het toekennen van positieve en gelijke berechtiging aan alle groepen.

Welnu, hoe staan Calvinisten tegenover de politieke tolerantie, nu niet nader onderscheiden? Om deze vraag behoorlijk te kunnen beantwoorden, zouden wij vele stemmen moeten laten horen. De anti-Calvinist weet op dit punt meestal niet beter te doen dan te wijzen op de verbranding van Servetus dat plaats vond met goedkeuring van Calvijn (en niet van hem alleen, maar met goedkeuring van alle Rooms Katholieke en Protestantse leiders, ook van de vreedzame Melanchton). We moesten er voor waken om, op onhistorische wijze, in een bepaald stadium der geschiedenis een ontwikkeling te verwachten die in het gedachtenleven der mensen nog niet is voorbereid en gerijpt. Het gaat nu om de vraag: Toen er tolerantie kwam, toen er gelijkberechtiging kwam, wat waren toen de drijfveren daarvan? En dan kan het niet ontkend worden dat het Calvinisme, dat in Nederland het volk staalde in de strijd tegen Spanje, dat in Frankrijk het heldenras der Hugenoten deed ontstaan, dat in Schotland vrijheidslievende Presbyterianen kweekte, dat in Engeland de Independenten naar geestelijke ruimte deed snakken, dat in de harten der Pilgrim Fathers de grond legde voor Amerika's godsdienstvrijheid, dat dit Calvinisme een belangrijke bijdrage heeft geleverd vóór de totstandkoming in diverse landen van de religieuze verdraagzaamheid, of wat beter is, de gelijkberechtiging van verschillende godsdiensten. In de woorden van de Amerikaanse historicus Bancroft: "The fanatic for Calvinism was a fanatic for liberty, for in the moral warfare for freedom, his creed was a part of his army." En tot op de huidige dag is de Calvinist iemand die staat voor een vrije kerk in een vrije staat, een vrije pers en een vrije school.

2. In de tweede plaats, is er ook nog een ander soort tolerantie; wat we zouden kunnen noemen de dogmatische of theoretische verdraagzaamheid. Dit is de geesteshouding die zegt: Wat ik zeg kan waar zijn, maar als mijn buurman het tegenovergestelde beweert, kan hij ook gelijk hebben. Dit is de geesteshouding die zegt: Alle godsdiensten zijn gelijk. Dit is de geesteshouding die ruimte wil maken, niet maar in het openbaar leven, *maar in eigen hart en denken*, voor de gelijkberechtiging aller godsdiensten.

Nu is het niet moeilijk om aan te tonen, dat de dogmatische verdraagzaamheid in de grond der zaak niet anders is dan een hartgrondig scepticisme. Het heeft geen overtuigingen. Het heeft het zoeken naar waarheden opgegeven. Het beschouwt de vraag naar waarheid, in een wereld waarin alles betrekkelijk is, als zinloos. Het heeft zijn conclusies getrokken uit zijn Godloos en Openbaringsloos uitgangspunt. Het leeft in een grijze wereld van gelijkwaardige meningen, die elkaar steeds tegenspreken. En het heeft zich voorgenomen deze meningen allen te verdragen.

U kunt wel raden wat de houding van de Calvinist is ten opzichte van deze verdraagzaamheid. Waar het de waarheid Gods betreft, is hij allerminst geneigd om het op één plan te zien met wat hij als een leugen des duivels beschouwt. Naar mate hij zich als Bijbelgelovige mens ontwikkelt, zal hij een steeds groter afkeer krijgen van het Godloze denken. Maar deze dogmatische verdraagzaamheid is voor hem ook niet anders dan een wandelen in duisternis. Alleen de waarheid onthult voor hem de werkelijkheid en alleen werkelijkheidszin maakt vrij. Daarom maakt alleen de Waarheid Gods een mens waarachtig vrij.

Is de Calvinist onverdraagzaam? Ja en Nee!

Hij is onverdraagzaam in zijn denken en spreken ten opzichte van alles dat zich keert tegen het Woord Gods. Hij kent niet de theoretische of dogmatische verdraagzaamheid.

Tegelijkertijd staat hij in het publieke leven voor de grootst mogelijke verdraagzaamheid. Hier wil hij kind zijn van zijn Hemelse Vader, die zijn zon laat opgaan over bozen en goeden en het laat regenen over rechtvaardigen en onrechtvaardigen (Matt. 5:45).

Feike Asma's Organ Tour

The celebrated Dutch Organist Feike Asma who hopes to arrive here on Saturday, Oct. 24, to begin his Canadian-American Organ Tour, will open his series in Central Presbyterian Church in Hamilton, Ont. on Wednesday, October 28, at 8.00 p.m.

Mr. Asma will come to this Continent with the same purpose that always has guided him in his successful Organ career in Holland, namely to bring good organ music to the public at large, not just to the chosen few who have had a thorough musical training and therefore are able to appreciate much in the Organ literature that leaves so many of "the common people" cold.

Therefore Feike Asma has chosen programs that will give *everybody* an evening of tremendous musical enjoyment. From Bach's majestic Toccata and Fugue in D. to the brilliant Symphony No. 5 by Widor to Jan Zwarts Psalm 103, 146, Een vaste Burgt, and Feike Asma's own improvisations on wellknown and well beloved old Dutch melodies.

As he himself stated shortly after he was invited to come to Canada and the USA to give this series of recitals: "If I can do the same there as I have always done in Holland, namely to give the Organ, the appreciation for good Organ music, back to our people, I will most gladly come."

Let us all make him feel welcome in our Country and show by our interest how much we appreciate his coming to us.

Wij hebben tot eind October nog plaats voor U beschikbaar op de

KERSTVLUCHT van de KLM

die Vrijdag 18 December om 6 uur 's avonds uit Toronto en om 9.05 u. uit Montreal vertrekt.

Koops Travel Service
HET GROOTSTE NEDERLANDSE REISBUREAU IN CANADA
Shopping Centre, 549 Brant Street, Burlington, Ont.
Donderdag- en Vrijdagavond open tot 9 uur en Zaterdag tot 6 uur. Tel. NElson 4-1813 (dag en nacht).

Reformation Day

In de
Second Christian Reformed Church of Toronto
110 Albion Rd., (tussen Weston en Thistletown) zal D.V. op DONDERDAG 29 OCTOBER A.S. OM 8 UUR NAM. een herdenkingsvergadering gehouden worden.

SPREKER: REV. A. DE JAGER

Medewerking van Chr. Choir "Glory to God", Weston.
Orgel: Gerry Van Brenk - Sing Song o.l.v. Mr. G. Bonvanie.
Toegang vrij. Iedereen is welkom.

BETTER BE SURE THAN SORRY!

Wm Van Oosten Insurance Agency
For all your insurance needs
LIFE - FIRE - CAR - ACCIDENT - LIABILITY - a.s.o.
Your "Commercial Life" Agent.
Call: GL 1-7023 — 14 HEATHER AVE.
LONDON, ONTARIO

De nieuwe 1959-1960 Boeken Catalogus is nu uit!!
32 pagina's GEDRUKT met

★ Bijbeltjes
★ Studieboeken
★ Romans
★ Kinderboeken
★ Sunday School Supplies (Engels en Hollands)

Voor:

★ Onze Gezinnen
★ Predikanten
★ Jeugd Verenigingen
★ Mannen - Vrouwen Verenigingen
★ Kerkbibliotheken
★ Zondagschoolbesturen

INDIEN U GEEN CATALOGUS ONTVING, VRAAG DEZE AAN BIJ:
PRO REGE PUBLISHING CO.
AND
SPEELMAN'S BOOKHOUSE
7 Lippincott Street E. WESTON (ONT.) CH 1-0407
OOK UW ADRES VOOR GRAMOFOONPLATEN EN DRUKWERK

. VADER
. MOEDER
. EN AL DE KINDEREN
IN ÉÉN FAMILIEPOLIS
Ja, dat kan bij de **COMMERCIAL LIFE**
VOOR VADER: een Levensverzekering van $ 5,000.00
VOOR MOEDER: een Levensverzekering van $ 1,000.00
VOOR DE KINDEREN: tot 21 jaar een tijdelijke verzekering voor elk kind van $ 1,000.00
Laat U eens volledig inlichten door een onzer agenten

Aan de Commercial Life Ass. Co. of Canada
1303 Yonge Street
Toronto
Ondergetekende zou gaarne inlichtingen ontvangen omtrent Uw Familiepolis.
Naam ....
Adres ....
Plaats .... Tel. Nr. ....

Hoofdkantoor:
1303 Yonge Street
Toronto 7
Tel. WA 5-4144
Kantoren in:
HAMILTON
KINGSTON
KITCHENER
LONDON
OTTAWA
SUDBURY
EDMONTON
CALGARY
VANCOUVER
★
COMMERCIAL LIFE
. . . .behorend tot . . . .
The Netherlands Insurance Group
★

CALVINIST-CONTACT
DUTCH-CANADIAN CHRISTIAN WEEKLY
P.O. Box 312, Station B, Hamilton, Ont.
Phone LI 5-4636

Calvinist-Contact is published Friday every week.
Closing date: Saturday before date of issue.
Subscription price: $ 4.00 per year.

Published by Guardian Publishing Co. Ltd., Hamilton, Ont., on behalf of the Calvinist-Contact Publishing Association.

Executive Committee: Rev. Jac. Geuzebroek (President), Rev. A. H. Venema (Secretary), Rev. J. Van Harmelen, H. Tiesma and D. Farenhorst. In charge of editorial matters: D. Farenhorst.

Associate Editors: Rev. A. De Jager, Rev. J. Gritter, Rev. F. Guillaume, Rev. K. Hart, Dave Valstar, Rev. H. Van Andel, Rev. T. C. Van Kooten.

Department Editors: Rev. J. Ehlers, Mrs. T. Van Ameyde, Rita Van Westenbrugge, Mrs. A. Wagenaar.

Contributors: A. Bisschop, C. Bijlenga, Mevr. J. M. De Groot—Vreugdenhil (Netherlands), Rev. J. De Jong, Rev. H. De Moor, Rev. J. Hanenburg, Rev. A. B. C. Hofland, W. C. Homburg, Rev. N. B. Knoppers, Rev. Dr. R. Kooistra, Rev. H. W. Kroeze, Rev. J. Kuntz, Miss H. C. Kruizinga, Rev. J. Overduin, Rev. A. Persenaire, Dr. L. Praamsma, Wm. R. Rang, Dr. J. Roukema, M.D., Rev. A. W. Schaafsma, Rev. D. J. Scholten, Prof. Mr. L. W. G. Scholten (Netherlands), Rev. Dr. P. Schrotenboer, Rev. Dr. G. J. Spijkman, J. W. F. Uitvlugt, Rev. A. J. J. VandenPol, Rev. F. L. VandenBom (Australia), Mr. J. VanderVliet, Rev. H. A. Venema, Mr. L. Verbeek, Mr. A. Verdun, P.Eng., Rev. J. Vriend, Rev. M. Vrieze, and others.

OM DE EENHEID

VERVANGINGS FORMULE GESCHRAPT

Een belangrijke stap op de weg naar eenheid tussen de Gereformeerde Kerken in Nederland, (synodaal en vrijgemaakt) is geweest het besluit, dat onlangs door de generale synode van de Gereformeerde Kerken (synodaal) genomen is, om over te gaan tot opheffing van de veelbesproken "vervangingsformule", welke door de vrijgemaakt Gereformeerden vaak het grootste struikelblok werd genoemd.

De beslissing welke de synode in dit opzicht nam, werd in de volgende bewoordingen bekendgemaakt:

A. Inzake de hernieuwde aandrang tot hereniging met de vrijgemaakte kerken.

Temidden van de beschamende kerkelijke verdeeldheid van de gereformeerde gezindte, welke de synode blijvend met verdriet en zorg vervult, heeft zij met blijdschap opgemerkt de krachtige aandrang in de kerken tot hereniging met de vrijgemaakte Gereformeerde Kerken en zij verenigt zich van harte met de daarbij openbaar wordende begeerte naar eenheid en verzoening.

Zij verheugt zich ook, dat de toenaderingspogingen op sommige plaatsen tot aanvankelijke resultaten hebben geleid, waarbij zij in het bijzonder denkt aan Almelo en Baarn. Zij acht de bereidheid tot samenspreking en verzoening, zowel voor de Gereformeerde als voor de vrijgemaakte Gereformeerde Kerken de onafwijsbare eis van het gebod van Christus.

Zij herhaalt met nadruk de opwekking van vorige synodes, dat zowel de kerkelijke vergaderingen als de afzonderlijke leden alles zullen doen wat in hun vermogen is om de hereniging te bevorderen. Zij betuigt daartoe ook gaarne haar instemming met de daarop betrekking hebbende brief van de Vereniging tot herstel van de kerkelijke eenheid der Gereformeerde belijders.

Tevens maant zij de kerken aan niet in overhaasting, maar met bezonnenheid en onderscheiding te werk te gaan en haar kracht niet te zoeken in het nemen van geforceerde beslissingen of in het doen van eenzijdige uitspraken, die de eenheid niet bevorderen, maar veeleer in het geduldig overwinnen van de vervreemding en het wantrouwen, welke beide kerkengroepen nog in sterke mate gescheiden houden; opdat op deze wijze onder de zegen van God en de leiding van Zijn Geest, een zodanig klimaat worde geschapen, dat de pogingen om ook tussen de synodes tot toenadering en overeenstemming te komen met een gunstig resultaat mogen worden bekroond.

B. Inzake de leeruitspraak van 1946.

De synode overweegt, dat de leeruitspraak van 1946, hoewel zij in vele opzichten zegenrijk en samenbindend heeft gewerkt, anderzijds, mede vanwege misverstand en onjuiste interpretatie, in de kerken niet tot een zodanige erkenning is gekomen als verwacht had mogen worden en ook een struikelblok blijft vormen voor de hereniging met de vrijgemaakte kerken.

Hoewel de synode de bezwaren, als zou deze leeruitspraak in strijd zijn met Gods Woord en de belijdenis der kerk, niet aanvaardt en daarom vasthoudt aan haar rechtmatigheid, besluit zij niettemin, ter bevestiging van de eenheid in eigen kerken en ter bevordering van de landelijke en plaatselijke toenadering tot de vrijgemaakte kerken alsmede om uit de sfeer van misverstand te geraken, haar terzijde te stellen, zonder een andere in haar plaats te stellen, en zich voor de regel des geloofs inzake genadeverbond en doop te houden aan hetgeen de drie formulieren van enigheid zelf daarover uitspreken.

Ten aanzien van de geschilpunten, die nog mochten overblijven, oordeelt de synode, dat deze geen oorzaak behoeven te zijn voor een blijvende kerkelijke verdeeldheid, wanneer men zich daarbij naar de geest der liefde gedraagt en wanneer men wederzijds aan hetgeen blijkens de formulieren der kerk in de leer van het verbond steeds tot zijn recht behoort te komen, namelijk de souvereine, verkiezende genade van God en de krachtdadige werking van Zijn Geest, de roeping tot geloof en bekering en de menselijke verantwoordelijkheid niet tekort doet; hetzij doordat men de verbondsbelofte doet opgaan in een voorwaardelijke toezegging of wanneer men de krachtdadige werking van de Heilige Geest niet tot de verbondsweldaden rekent; hetzij wanneer men de verbondsbelofte zou doen opgaan in een onvoorwaardelijke toezegging, waarbij voor de oproep tot geloof en bekering als eis van het verbond geen plaats of slechts een verzwakte betekenis zou overblijven.

C. Inzake de met de leeruitspraken samenhangende tuchtmaatregelen.

De synode overweegt, dat de hierin aan de orde gestelde zaak een uitermate teer punt raakt. Teer voor de vrijgemaakte broeders, omdat dezen zich daarin aangetast achten in hetgeen zij als hun recht en eer als ambtsdragers in Christus' kerk beschouwen. Teer voor de Gereformeerde Kerken, omdat zij daarin herinnerd worden aan hetgeen zij als een pijnlijke aantasting gevoeld hebben van de kerkelijke trouw, waarmee de thans vrijgemaakten eens met haar verbonden waren en tot de onderhouding waarvan met name de predikanten onder hen zich in het ondertekeningsformulier verplicht hadden. Waar deze overtuigingen zozeer tegenover elkaar staan, acht de synode het niet mogelijk in dit opzicht over het verleden van één zijde zodanige algemene uitspraken te doen, die aan de waarachtigheid niet tekort doen en tevens de onderlinge toenadering kunnen bevorderen.

Wat het heden aangaat moet het duidelijk zijn, dat de synode geen handelingen of uitspraken kan doen, die voor de ambtelijke status van degenen, die niet tot het verband der Gereformeerde Kerken behoren, enig effect zouden hebben. Wel wil de synode gaarne verklaren, dat zij met hartelijke begeerte uitziet naar de dag, waarop de door haar nagestreefde hereniging het haar mogelijk zal maken de thans in het verband van de vrijgemaakte Gereformeerde Kerken dienende ambtsdragers weer in volle rechte te erkennen, zij het in de éne en ongedeelde Gereformeerde Kerk.

Het is mede om dit doel te bereiken, dat de synode de onder B genoemde beslissing heeft genomen.

D. Inzake de pogingen tot samenspreking en toenadering.

De synode heeft met droefheid kennis genomen van de weigering van de generale synode van de vrijgemaakte Gereformeerde Kerken te Bunschoten-Spakenburg d.d. December 1958, als antwoord op het van de Gereformeerde Kerken tot haar geuite verzoek om samenspreking. Zij besluit aan de e.k. vrijgemaakte synode de thans door haar genomen beslissingen sub A, B, C ter kennisneming toe te zenden en haar mede op grond daarvan nogmaals met de meeste aandrang te verzoeken met de synode in een zodanig contact te willen treden, dat gericht is op de hereniging van beide kerkgemeenschappen.

Met name wil de synode de vrijgemaakte kerken verzoeken zich vóór alles met haar hierover te willen bezinnen, of beide kerken, uitgaande van de drie formulieren van enigheid, voor de toekomst niet weer een gemeenschappelijke weg zouden kunnen vinden en aldus tot een nieuw begin zouden kunnen komen. Hoewel de synode hetgeen in het verleden geschied is ten volle ernstig wil nemen en bereid is, voor haar deel daarvan aan de vrijgemaakte Gereformeerde Kerken rekenschap af te leggen, is zij toch overtuigd, dat wanneer zulk een nieuw begin gevonden zou kunnen worden, het verschil in de beoordeling van wat in het verleden geschied is, het samengaan in de toekomst niet blijvend zou mogen verijdelen, doch dat beide kerken dan, in het bewustzijn van beider tekort, deze zaken met ootmoed aan het oordeel van God zouden mogen overlaten.

De synode wil daarbij voor twee door haar aan te wijzen afgevaardigden toegang tot de vergadering der vrijgemaakte generale synode verzoeken, om haar brief aldaar persoonlijk te mogen aanbevelen.

Ten aanzien van de plaatselijke toenaderingspogingen spreekt de synode, naar aanleiding van bij haar ingekomen stukken, nog uit, dat wanneer plaatselijke gereformeerde kerken, met inachtneming van het onder B. genoemde, tot confessionele overeenstemming met de plaatselijke vrijgemaakte Gereformeerde Kerken mogen komen, er van de zijde der synode geen bezwaar bestaat om, met gunstig advies van de classis en deputaten art. 53, tot kanselruil en gemeenschappelijke avondmaalsviering met de betrokken vrijgemaakte Gereformeerde Kerk over te gaan.

E. Inzake de ingekomen voorstellen uit de kerken.

De synode besluit bovenstaande beslissing als antwoord te beschouwen op de in de aanhef van dit besluit vermelde ingekomen stukken, onder dankzegging voor het hartelijk medeleven, de waardevolle voorstellen en het vertrouwen, dat zij hierin uit de kerken mocht ontvangen.

Christian Trade Unions of Canada

SECOND REGIONAL CONFERENCE

Theme: Khrushchev's Visit to the U.S.A. and Our Answer.

Speakers: Our good friends:
RON GOSTICK, Flesherton, Ont.
Editor of the Canadian Intelligence Service
and
BILL GRAHAM, Hamilton, Ont.
Member of the National Executive Board.

will be held:

Saturday October 24th, 1959, at 2 p.m.

Y.M./Y.W.C.A. Mountain, Hamilton, 500 Upper Wellington St.
You are cordially invited.

THE NAT. EXEC. BOARD.

DUTCH BOOKSTORE
H. VAN PELT
Store 717 Talbot Street
Residence 25 Hiawatha Street
Voor het Hollandse boek
zijn wij het
VOORDELIGSTE ADRES
Vraagt onze lijsten!

NAAR HOLLAND?
Voor al Uw reizen per BOOT of per VLIEGTUIG vraag vrijblijvend advies van:
C. STEENHOF
43 Crane Ave., Weston, Toronto 15
Telefoon CH 1-0811

ONDANKS DE BELANGRIJKE PRIJSVERHOGINGEN
in Nederland, verkopen wij nog de
Nederlandse Bijbels en Kerkboeken
tegen onze oude prijzen. Bestel nog heden bij
Kuntz & Vanderiet Books
P.O. Box 241 - WESTON (ONT.) - Tel. CH 1-3308

HOE IS HET MOGELIJK, HOE KAN HET BESTAAN?

Dat nog zoveel mensen doorgaan met genoegen te nemen met een HALVE maatregel, terwijl zij toch onderhand zouden moeten weten dat een HELE maatregel absoluut noodzakelijk voor hen is.

En dus maar volstaan met de verzekering van het gouvernement tegen ziekenhuiskosten, zonder enige bescherming te zoeken tegen de vaak hoge operatiekosten, die immers niet door het gouvernement worden vergoed.

En dus het risico blijven lopen van honderden dollars uit eigen zak te moeten betalen voor operatiekosten. Waardoor velen hunner financieel behoorlijk of beter gezegd "onbehoorlijk" aan de grond kunnen komen te zitten.

Terwijl een gezin, alle kinderen tot 18 jaar inbegrepen, voor het luttele bedrag van $ 30.— per jaar zo'n financiële stranding kan voorkomen. En ongehuwden van 18 jaar en ouder voor slechts $ 12.— per jaar.

Waar U deze mogelijkheid wordt geboden? Wel, bij onze onderlinge verzekering tegen operatiekosten. Een verzekering die niet tot doel heeft om winst te maken doch om elkaar te helpen. Op de goedkoopst mogelijke wijze, dat is middels coöperatie ofwel SAMENWERKING!

Verwaarloos daarom niet langer Uw eigen belangen

en vraag nog heden ons uitvoerig Inlichtingenboekje, dat U gaarne wordt toegezonden.

CHRISTIAN REFORMED CHURCH CO-OP. MEDICAL & HOSPITAL SOCIETY — BOX 473 — HAMILTON, ONT.

Zend ons per omgaande inlichtingen over uw verzekeringsplan

Naam ....

Post-adres ....

% ....

Hebt u familie of vrienden, die naar Canada gaan emigreren?

BOAC kondigt 40% reductie aan op enkele -reis transatlantische vluchten.

Nu kunt U de BOAC vliegpassage voor vrienden en familieleden, die naar Canada gaan emigreren, vooruitbetalen tegen enorm gereduceerde tarieven. Ingaande 15 October zullen de enkele reis tarieven met 40% gereduceerd worden, met 66 pounds bagage vrij.

40% REDUCTIE...

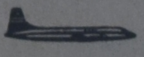

Vraag inlichtingen omtrent het

"FLY NOW—PAY LATER" PLAN

Bij voorbeeld een enkele reis "Economy Class" van Amsterdam naar Toronto kost nu slechts $207.80. U betaalt eerst $20.80 en dan het restant in 24 gelijke maandelijkse termijnen.

Help Uw vrienden of familie naar Canada to emigreren. Bespreek plaatsen voor hen hier in Canada door tussenkomst van Uw reisbureau, spoorwegstation, of de kantoren van de British Overseas Airways Corporation.

BRITISH OVERSEAS AIRWAYS CORPORATION
MONTREAL • TORONTO • WINNIPEG • VANCOUVER
De eerste straalvliegtuigdienst over de Atlantische Oceaan.

De wereldleider in reizen per straalvliegtuig.
B·O·A·C
Zorgt goed voor u.

50-jarig jubileum C.N.V.

Het 50-jarig bestaan van het C.N.V. werd op 2 Juli door de leden van de Christelijke vakbeweging in Nederland gevierd als een dag van dankbaarheid jegens God, die dit feest mogelijk had gemaakt. De C.N.V. voorzitter, M. Ruppert, opende de jubileum vergadering met dank aan onze Hemelse Vader.

De avond te voren kwamen 1400 C.N.V.ers bijeen in de eeuwenoude Buurkerk te Utrecht. "'k Zal met mijn ganse hart Uw eer, Vermelden Heer, U dank bewijzen." — zo werd deze stijlvolle herdenkings dienst geopend.

Ds. Kruyswijk, Preases van de Synode der Gereformeerde Kerken, legde de nadruk in deze dienst op de verantwoordelijkheid die de Christen heeft in het sociale leven. "Het C.N.V. heeft honderduizenden bewust gemaakt van de Christelijk-sociale opdracht in ons volksleven", aldus deze voorganger. Onvoorstelbare veranderingen hebben wij sindsdien meegemaakt. Ook in geestelijk opzicht zullen wij deze veranderingen moeten bijhouden. Een indrukwekkende opdracht — *maar het C.N.V. heeft steed getoond voor het stoffelijke te willen strijden als uitdrukking van GOD'S Wil.*

Hoewel geruime tijd verstreken is sedert de jubileumvergadering van het Christelij Nationaal Vakverbond in Nederland werd gehouden willen wij nog gaarne dit oog- en oorgetuige verslag, dat wij zo juist ontvingen, opnemen.

Na deze toespraak zong het Christelijk Knapenkoor van Den Haag:

"Zoek eerst het Koninkrijk God's en Zijn gerechtigheid en dit alles zal u gegeven worden."

Ds. P. Van den Hooff, assessor van de Synode der Nederl. Hervormde Kerk begon zijn toespraak met de vraag: "Wat drijft ons om voor de mens gerechtigheid, waardigheid en verantwoordelijkheid te zoeken? Waarom doen wij dat ook als Christelijke organisatie van werknemers?" Als antwoord mogen wij belijden, dat het God heeft behaagd, Zijn gerechtigheid te openbaren.

Op Vrijdagmorgen stroomden meer dan 5000 CNVers naar de grote Margriethal in Utrecht, waar de feestelijke herdenking werd geopend door blazers van de Koninklijke Muziek Kapel met een plechtige "Intrede". Het volledige Verbondsbestuur schreed binnen met als eregasten Minister-President Prof. Dr. J. E. de Quay en andere ministers van het kabinet. De toenmalige Verbondsvoorzitter, M. Ruppert, (per 10 October 1959 bij Koninklijke Besluit benoemd tot lid van de Raad Van State) sprak in zijn openingsrede de volgende gedachten uit: Er zijn drie dingen die mij opvielen in de laatst gehouden vergadering van de Internationale Arbeidersconferentie in Geneve, waar 80 landen vertegenwoordigd waren: 1. In materieel opzicht heeft 90% van de werknemers in de wereld het slechter dan wij hier in Nederland. 2. De verhouding tussen werkgevers en werknemers hier is beter dan ergens anders ter wereld. 3. Dat de Christelijke vakbeweging zich nergens zo snel en zo sterk heeft ontwikkeld als in Nederland.

Zou er onderling verband bestaan tusen de drie dingen, die ik noemde? Zou er verband bestaan tussen de materiele positie en die verhoudingen tussen ondernemers en arbeiders enerzijds en de ontplooiing van de Christelijke vakbeweging anderzijds? Ons antwoord hierop is: Ja! Waarom heeft de Christelijke vakbeweging zulk een grote invloed mogen en kunnen oefenen? Omdat de Christelijke vakbeweging zo goed, zo braaf, zo feilloos is of was? Neen, driemaal neen: de Christ. vakbeweging heeft invloed geoefend ver uitgaand boven haar getal, omdat het een "afhankelijke" beweging is, een beweging die niet begint te eisen, maar "te bidden", een beweging die haar kracht zoekt niet in zichzelf, maar *buiten* zichzelf, een beweging die de bron en het richtsnoer voor haar optreden zoekt niet in de mens, maar in GOD. Eerst Gods Naam, Zijn Rijk en Zijn wil en *dan* het dagelijks brood. Die volgorde vormt het wezen, het kenmerk van de Christelijke vakbeweging.

Wij belijden dat wezen nog al eens te hebben verloochend. Maar tegelijk danken wij God, dat Hij ons in de beslissende ogenblikken bij de hand heeft gevat en ons geleid heeft door Zijn Woord. Hij heeft dat gedaan, toen de pioniers *niet* naar de mens gehandeld hebben (dat is de klassenstrijd) maar dwars daar tegenin in artikel 2 van ons statuut getuigden: "Het Verbond aanvaardt de Christelijke beginselen en verwerpt mitsdien de klassenstrijd." Hij heeft dat gedaan in 1941 toen het Verbond weigerde op grond van God's Woord het nationaal socialistisch commissariaat te aanvaarden.

En Hij heeft dat opnieuw gedaan in 1945 toen de verzoeking kwam om op te gaan in een zogenaamde Christelijke beweging, waarin het Christelijk belijden voorzeker wel een plaats mocht hebben, maar niet de eerste, niet de enige en niet de beslissende. Voor dat alles zijn wij Gode dankbaar.

Ik heb het reeds eerder gezegd en ik zeg het thans opnieuw: het sociale vraagstuk heeft drie aspecten: I. Het is een loonvraagstuk, II. Het is een arbeidsvraagstuk, III. Het is een eigenlijk sociaal vraagstuk. Het eerste geniet voldoende aandacht, maar het arbeids- en het eigenlijk sociaal vraagstuk nog onvoldoende. Daar is een tweeerlei taak die ons wacht.

Tenslotte! Prof. dr. J. H. Bavinck heeft onlangs geschreven: dat het Koninkrijk Gods in het Protestantse denken te veel uitsluitend gedacht wordt (werd) als een gebeuren, dat achter de horizon van de geschiedenis eenmaal geopenbaard zal worden maar dat nu nog geen actuele betekenis heeft of kan hebben. Men heeft te weinig verstaan dat de komende dingen reeds in volle gang zijn, dat wij naar dat koninkrijk moeten toeleven, dat het er nu reeds is en nu reeds ons denken en leven beinvloeden moet." De volheid van het Koninkrijk van God zal ons *gegeven* worden. De oplossing van het sociale vraagstuk is de *verlossing*. Maar dat betekent niet, dat we maar lauw en laks zouden mogen zijn of dat we de komst van dat Koninkrijk maar lijdelijk zouden moeten afwachten. Neen, wij moeten dat Koninkrijk van God *zoeken*. Alleen het koninkrijk van God is de norm van de Christelijke vakbeweging. En daarom zoeken we (met vallen en opstaan) dat Koninkrijk en de gerechtigheid van dat Koninkrijk, *hier* en *nu*. Daarom is er een Christelijke vakbeweging, daarom alleen. En daarom gaan we voort, ieder op de plaats, waar we gesteld zijn. "Opdat eens de arbeid bloeien zal, in vrijheid overal." Tot zover Ruppert.

Vele gasten waren aanwezig op dit gouden feest van het C.N.V.; vertegenwoordigers van de Protestantse kerken, de Oud-Katholieke kerk, het Leger des Heils en verschillende verbonden, waarmede het CNV samenwerkt, niet in de laaste plaats afgevaardigden van Duitsland, Zwitserland, Italië, Afrika en Canada. De afgevaardigden van deze landen hielden een samenspreking in Middelburg op 7 Juli, bijeengeroepen door de Evangelische Arbeiders Internationale, waar belangrijke beslissingen werden genomen. In de eerste plaats werd besloten om de jonge Christelijke vakbeweging van Afrika, in het hart van de Belgische Congo, te steunen. Jean Luyeye (een geboren Afrikaan) secretaris van de Christelijke vakbeweging aldaar, sprak vol enthousiasme de vergadering toe over de grote mogelijkheden voor een Christel. vakbeweging onder de Afrikaanse arbeiders. Hij vertelde o.a. dat 42 districten bestaan, ieder met een gesalarieerde secretaris. Een conferentie met de Protestantse evangelische scholen had tot gevolg gehad, dat zij de Christel. arbeiders aanrieden (hier kunnen velen wat leren) zich daadwerkelijk bij de Chr. vakbew. aan te sluiten, inplaats van in socialistische vakbonden deel te nemen.

Mr. Cena van Italië, rapporteerde dat de Christ. vakbew. in Italië in Dec. 1958 was opgericht en thans 5000 leden telt, bestaande uit R.K. en Prot. arbeiders. De laatstgenoemden stammen af van de Waldenzen. Verder werd er gesproken over de ontwikkeling in Duitsland en over de Chr. Trade Unions of Canada, die ook vertegenwoordigd waren door een van haar bestuursleden.

Albert deJong,
Aldershot, Ont.

Onder het wederzijds hulpprogramma heeft Canada bijna honderd trainingsvliegtuigen aan Frankrijk geschonken. Zij bestaan uit fundamentele "Harvard" trainingsvliegtuigen met zuigermotoren, tweemotorige "Expeditor" navigatietrainingsvliegtuigen en lichte transportvliegtuigen, en "Silver Star", ingewikkelder straaljagers. Dit is een verdere bijdrage van Canada aan NATO en dus tevens aan de verdediging van het Westen. Dergelijke vliegtuig-giften werden kortgeleden ook geschonken aan Turkije, Griekenland en Portugal.

WEES WERKELIJK VERFRIST . . .

met „King Size" Coca-Cola!

Zeg "Coke" of "Coca-Cola" — beide handelsmerken betreffen het product van Coca-Cola Ltd. — 's werelds meest geliefde sprankelende drank.

EUROPA BEGINT op de 'Seven Seas'

Regelmatige afvaarten naar

HOLLAND • ENGELAND
FRANKRIJK • DUITSLAND

Geniet van de Europese gastvrijheid, goed voedsel, gerieflijke accommodatie en onovertroffen service tegen gereduceerde prijzen.

AFVAARTEN VAN MONTREAL

naar Rotterdam, Southampton Le Havre, Bremerhaven.

OCT. 17* NOV. 14*

*Inscheping de avond tevoren

SPECIALE KERSTREIS

Onder Persoonlijke Geleide

VAN QUEBEC

DECEMBER 11

Vraag Uw reisbureau

BRENG UW FAMILIELEDEN NAAR CANADA:

Vraag naar ons "Prepaid System" Uw familieleden in Holland kunnen rekenen op volledige voorlichtingen en assistentie.

FIVE ROSES BLOEM

Geliefde Canadese Recepten

ENGELSE "SALLY LUNN"

2 kop Five Roses Patent Bloem
1 theelepel zout
1 theelepel suiker
4 theelepels bakpoeder

1 kop melk
4 eetlepels boter
3 eieren (wit gescheiden)

Zeeft de droge ingredienten drie maal. Wrijft de boter er doorheen, met de toppen der vingers of met botermenger. Klopt de eidooiers grondig, voegt melk er aan toe en roert de droge ingredienten er door heen. Vouwt de stijfgeklopte eiwitten er door heen. Doet het geheel in een beboterd muffin-bakblik. Bakt 30 minuten op een temperatuur van 400 F.

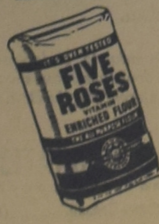

(FAAIV ROZES)

FIVE ROSES

Canada's meest gerespecteerde naam op bakgebied

Tieleman & Dros
Hoogeveen • Holland

Imp.: HOLTZHEUSER BROS.
Toronto • Edmonton •Vancouver

Laat Uw Spaargeld Sneller Groeien

verdien 6% Met Canada Permanent Debentures *

*Debentures (schuldbrieven) vormen een uitstekende spaarmethode. Evenals obligaties hebt U ze een bepaald aantal jaren in bezit, gedurende welke ze U een gegarandeerde rente opleveren.

Een veilige spaarmethode! Canada Permanent Debentures betalen U 6% rente gedurende perioden van 1 tot 5 jaar. Verkrijgbaar in elk bedrag boven de 100 dollar. Gemakkelijk verkrijgbaar, gegarandeerd door de Maatschappij die meer dan 100 jaar Canadezen heeft bediend.

Stuur de coupon naar het dichtstbijzijnde kantoor van Canada Permanent voor nadere inlichtingen.

CANADA PERMANENT
MORTGAGE CORPORATION
Opgericht 1855

Hoofdkantoor: 320 Bay Street, Toronto, EM. 4-4461
Bijkantoren: Halifax, Saint John, Montreal, Port Hope, Hamilton, Brantford, Woodstock, Winnipeg, Regina, Edmonton, Vancouver, Victoria.

Stuur mij volledige inlichtingen over Canada Permanent Debentures

Naam: ....

Adres: ....

Woonplaats: .... Provincie: ....

40-jarig bestaan van de KLM

Op 7 October was het 40 jaar geleden, dat de Koninklijke Luchtvaart Maatschappij (K.L.M. - Royal Dutch Airlines) werd opgericht.

Dit feit werd over de gehele wereld gevierd. In Toronto waren wij aanwezig op een receptie in het Park Plaza Hotel, waar de directie van het K.L.M. bedrijf in Canada de honneurs waarnam. Er was veel belangstelling. Tientallen vooraanstaande Nederlanders en vele Canadezen, onder wie burgemeester Nathan Phillips van Toronto, feliciteerden de bedrijfsleiding met dit jubileum. Met gepaste Nederlandse trots werd daarna een uitstalling van oude en nieuwe "Flying Dutchmen" bezichtigd.

Over de roemrijke geschiedenis van de K.L.M. vermelden wij nog het volgende:

Binnen een half jaar na de oprichting werd met een gecharterd vliegtuig de eerste vlucht gemaakt van Amsterdam naar Londen. Deze luchtlijn is de oudste luchtlijn ter wereld, die nog steeds door dezelfde maatschappij wordt bevlogen. Thans vliegt de K.L.M. zeven maal per dag tussen Amsterdam en Londen op en neer.

In het eerste jaar vervoerde de K.L.M. gemiddeld 1 passagier per dag en 68 kg vracht en post. Thans worden gemiddeld 2700 passagiers

en 82 000 kg vracht en post per dag vervoerd. Met een vervoer van 266,1 miljoen ton/kilometers per jaar bezet de K.L.M. thans onder de 250 luchtvaartmaatschappijen ter wereld de achtste plaats. Wordt alleen het internationale verkeer als vergelijkingsbasis genomen, dan staat de K.L.M. op de derde plaats. Wat het internationale vrachtvervoer betreft staat de K.L.M. met een vervoer van 26 miljoen kg per jaar op de tweede plaats. Per jaar wordt 3 miljoen kg post vervoerd.

Het luchtnet van de K.L.M. is thans 270 000 km lang en is op één na het langste luchtnet ter wereld. Daarin zijn 105 steden in 74 landen opgenomen. Iedere 4½ minuut start of landt ergens op de aardbol één der toestellen van de K.L.M. In totaal bezit de K.L.M. thans 95 vliegtuigen, die tezamen per dag een afstand afleggen gelijk aan vijf maal de omtrek van de aarde. Met deze 95 vliegtuigen zouden in één uur 6000 passagiers van Amsterdam naar Parijs kunnen worden vervoerd.

In 1924 werd de eerste vlucht volbracht tussen Amsterdam en Batavia, in het voormalige Nederlands-Indië. Na nog twee proefvluchten in 1928 werd in September 1929 de luchtlijn Amsterdam—Batavia, de langste ter wereld, voor een geregelde dienst geopend. In 1934 werd de eerste vlucht gemaakt over de Atlantische Oceaan van Amsterdam naar Paramaribo en Curaçao in het voormalig Nederlands West-Indië. De eerste K.L.M.-vlucht van Amsterdam naar Zuid-Afrika had plaats in december 1938.

In de tweede wereldoorlog werd net bedrijf van de K.L.M. vrijwel geheel vernield. Zeer spoedig na het einde van de oorlog werd de luchtlijn Amsterdam—Batavia heropend, de oudste intercontinentale luchtlijn ter wereld. Als eerste Europese luchtvaartmaatschappij opende de K.L.M. een lijn over de Atlantische Oceaan van Amsterdam naar New York. Thans steken iedere dag vier of vijf passagiersvliegtuigen van de K.L.M., meestal zonder tussenlanding, de Atlantische Oceaan over. Het luchtnet in Europa werd na de oorlog spoedig opgebouwd evenals de lijnen naar andere werelddelen. In 1958 voltooide de K.L.M. haar lijn rond de wereld door de opening van een route over de Noordpool tussen Amsterdam en Tokio. De laatste stad kon ook reeds worden bereikt via een route door Zuid-Azië.

Tot de vloot van de K.L.M. behoren o.m. 15 Super Constellations DC-7C's. Deze toestellen, waarmede 50 tot 80 passagiers kunnen worden vervoerd, zijn de modernste, met zuigermotoren uitgeruste vliegtuigen voor de lange afstand. Volgend jaar komen de eerste DC-8 straalvliegtuigen, waarvan de K.L.M. er 12 in bestelling heeft, in gebruik. Met deze vliegtuigen kunnen 120 tot 150 passagiers worden vervoerd. Tevens zijn er 12 schroefturbine vliegtuigen van het type Lockheed Electra in bestelling, waarvan de eerste tegen het eind van 1959 in dienst zal worden gesteld. Dit vliegtuig voor de korte en middellange afstand kan 137 passagiers vervoeren.

Ook op het terrein van de luchtkaartering werd veel bereikt. Grote gebieden in het Nabije Oosten, het Verre Oosten, in Zuid Amerika en in Europa werden door het bedrijf in kaart gebracht.

Het personeel, dat over de gehele wereld verspreid in dienst is van de K.L.M., bedraagt ruim 16 000 personen. Daarvan werken er ca. 8700 op de luchthaven Schiphol bij Amsterdam, de thuisbasis van de K.L.M.

De K.L.M. is een ongesubsidieerde, winstgevende maatschappij met aandelen, die genoteerd worden op de beurzen van Amsterdam en New York. De Nederlandse Staat bezit 51% van het maatschappelijk kapitaal van de maatschappij.

Weekly X-Word Puzzle

ACROSS

1. Stuff
5. Sloping roadway
9. Subtle emanation
10. Winglike
11. Pier
12. Minded
14. Grayish
15. Cutting utensil
16. Mother
17. Island off South Jutland
19. Alcoholic beverage
20. Black and blue mark
23. Squarish
24. Opening of nose
26. Tatters
28. Offer
31. Blunder
32. Viper
33. Music note
34. Culture media
36. Raise
38. Floats
39. Infants
40. A vein (anat.)
41. Leave out
42. Founder of Christian Science
43. Foundation

DOWN

1. Betrayed by Brutus
2. Naomi's daughter-in-law (Bib.)
3. Greenwich Village-ish
4. Month
5. Frameworks
6. Mr. Ladd, actor
7. Flower
8. To put before
11. Door side
13. Disavow
17. Donkey
18. People of Latvia
21. Not marked
22. Bombycid moths
23. Storage area
25. Twilled fabric
26. Breed
27. A Greek of Argos
29. Worn out with age
30. Rodents
32. Analyze, as ore
35. Tear
36. Tibetan priest
37. Wading bird
39. Mr. Hope, comedian

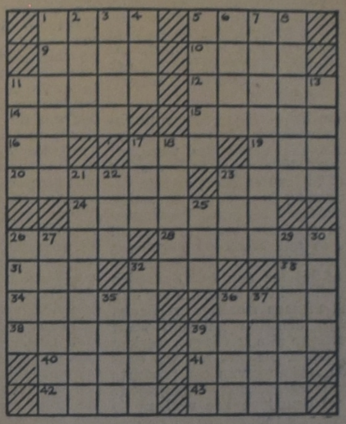

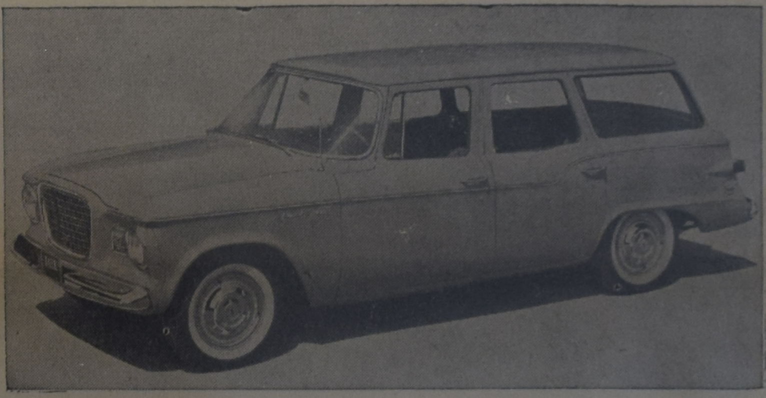

A new Studebaker model for 1960 is this Lark four-door station wagon, available with either a six-cylinder or V-8 engine. The new Lark station wagons feature newly-designed tailgates with greater glass area. They also have safety locks which securely hold the lifted tailgate doors and upper sections in place. Studebaker is offering a complete line of models including a V-8 and 6-cylinder convertible to meet all motorists 1960 needs.

Reisbureau
Wij verzorgen Uw reis per Schip, Vliegtuig, Bus en Trein.

Verzekeringen
Wij sluiten voorts alle soorten verzekeringen af: Auto, Brand, Levens, Ziekte, Gezinsbescherming, Inbraak, etc.

Bel of schrijf ons voor ervaren en betrouwbare service.
Vraag naar Mejuffrouw v. d. SPEK voor reisinformaties.

O. K. JOHNSON & CO., LIMITED
697 Bay Street - TORONTO 2, Ont. - Tel. EM 6-9488

ANKE

door

FOKA VAN LOON

KORTE INHOUD: Anke, het aardige meisje van het Noord Hollandse platteland is na haar huwelijk met de handelsreiziger Harry Millenaar een stadsmevrouwtje geworden. Maar ze heeft haar eenvoud en haar warm gevoelig hart meegenomen naar het bovenhuis in de stad. Ze heeft zich met vrolijkheid en liefde gewijd aan het geluk van haar man en ook haar benedenburen hebben deel gehad in het blije licht rondom Anke. Maar dat is nu voorbij. Op een mooie Augustusdag is het woord "mobilisatie" als een zwaar bevel door het land gegaan en ook Harry moet "opkomen". Ze gaan diezelfde dag nog naar het huis van Harry's moeder om Harry's uniform uit de kamfer te halen. De blinde beneden buurman, meneer Van Garderen krijgt de volgende dag onverwacht bezoek . . .

• • •

(57)

"Leo van onze Bertha! Hoe is 't mogelijk! Wel, wel, dat is lang geleden!" Er komt een vreugdelach om de mond van de blinde, zo rijk en gelukkig, dat 't de jonge man vóór hem ontroert. De levenloze pupillen staan onwezenlijk donker in het met een blijde glans overtogen gelaat. De handen van de blinde tasten vooruit. Bijna eerbiedig buigt de slanke luitenant het hoofd. De oude legt zijn handen op de schouders van zijn neef.

"Je bent van mijn lengte!" weet hij nu, dan glijden zijn gevoelige vingers hoger en ontdekken de twee sterretjes op de kraag der uniform.

"Deksels, je bent dus een hoge!" spot Oom Hendrik fijntjes.

Leo lacht jolig. "Klaar met de inspectie?" vraagt hij goedig.

"Nee, nee, 't voornaamste komt nog. Ik moet weten, op wie je lijkt." Zijn vingertoppen tekenen de lijnen na van neus en mond.

"Die zijn van Bertha," beslist hij vergenoegd. "Bertha's neus was ook nooit helemaal recht."

"Ik mag dus nu gaan zitten?", doet Leo nederig.

"Ja, hier!" De blinde trekt een stoel vlak tegenover de zijne.

"Sanne! Sigaren, waar zijn ze?"

De oude vrouw zet alles onder zijn bereik en rept zich dan om voor de thee te zorgen. Leo vertelt. Hij heeft een prettige stem. Zo nu en dan slaat hij op jongensachtige wijze door. — "Er was niets nog voor mijn mannen, geen stro, geen dekens, — maar ik naar de fourier. Gelukkig kwam ik net bijtijds aan, want nu was er nog voorraad genoeg. De man sputterde wel tegen en wou me met de helft afschepen, maar ik zei: "Nee, vader, dat lukt je niet vandaag. Geef hier die zaak. Ik zal hebben, wat me toekomt. Wie eerst komt, eerst maalt.""

"Gelijk had je, jongen," knikt goedkeurend de blinde. "Jij bent verantwoordelijk voor je eigen mannen!"

"Dat dacht ik ook!" Leo leunt behaaglijk achterover in zijn stoel en tipt de as van zijn sigaar. Dan drinkt hij thee uit de hoge, porseleinen kop, door tante ter ere van haar gast te voorschijn gehaald.

"'t Smaakt, tante Sanne!" De oude vrouw glimlacht verheugd. In haar hart dankt ze de goede Heiligen voor deze bijzondere bestiering.

Leo steunt zijn smalle, intelligente kop in zijn hand. De stilte in deze tuinkamer met haar uitzicht op het kleine tuintje, dat omgeven is door hoge muren, doet hem weldadig aan na een dag vol rumoer en verwarring.

"Ja!" overweegt hij dan met een tevreden lach. "Ik heb m'n jongens geïnstalleerd, nu moet ik nog een onderkomen voor me zelf zien te krijgen."

"Is daar nog niet voor gezorgd?" vraagt gehaast tante Sanne, "want zie je, dan kun je hier met alle genoegen logeren, of" — ze hapert even — "zou het je te stil worden bij ons oude mensen?"

"Stil? 't Is hier heerlijk rustig!" antwoordt Leo enthousiast. "Om u de waarheid te zeggen, speculeerde ik al een beetje op uw goede hart. Ze hadden me op 't bureau een plaatsje toegedacht ergens bij een freule, maar ik weet secuur, dat ik me hier meer op m'n gemak zal voelen, 't is hier als bij moeder."

Oom Hendrik luistert met alle aandacht toe, 't besluit van zijn neef maakt hem overgelukkig. — "Je blijft dus? Nu, dat is prachtig!" Zijn stem trilt van aandoening. Tante Sanne is vooral om haar man blij, maar toch wat geagiteerd ook! Marleentje is er niet, ze zal dus alles alleen moeten beredderen. Leo doet bij zichzelf de ontdekking, dat in zijn ziel nog altijd de kleine jongen van vroeger woont, die liever aanschikte bij boer Jans en rijstebrij met bruine suiker lepelde uit dezelfde schaal met heel de familie, dan dat hij netjes opgetuigd moest gaan naar de verjaarpartij van zijn vriendje, een dokterszoontje.

"Maar tante Sanne, één voorwaarde" — hij keert zich naar het buffet, waar zoëvén de oude dame nog bezig was thee te schenken — "u mag geen drukte voor mij maken" — wil hij zeggen. Tante Sanne is echter de deur al uit geglipt naar het kleine logeervertrek, dat ligt tussen salon en huiskamer.

Dan richt hij zich tot oom Hendrik. "Is het niet te bezwaarlijk voor tante? 't Kon wel eens voor een hele poos zijn!"

De blinde maakt een afwerend gebaar. "Wel nee, 't zal jou gauwer vervelen, dan ons, vrees ik. — Hoor! tante Sanne is al druk bezig je bed te spreiden. Ze laat er geen gras over groeien. 't Beste bewijs dunkt me, dat je haar welkom bent."

Leo slaakt een zucht van louter geluk.

Ziezo, die puzzle is ook weer opgelost. Er is misschien wel een soldaat bij zijn troep, die meer haakt naar luxe en comfort dan hij. Die mag, wat hem betreft, bij de freule zijn intrek nemen.

Oom Hendrik, meer vermoeid door de emotie-volle middag, dan hij wel wil weten, legt de handen in volkomen rust samengevouwen op zijn knie, het hoofd tegen de sluimerrol en zwijgt tevreden. Hij probeert langzaam te verwerken en zich in te denken, hoe de komende dagen in één slag van aspect veranderd zijn door de onverwachte nieuwe huisgenoot.

Leo neemt ondertussen de kamer eens op. De meubilering dateert van een halve eeuw geleden, stelt hij vast. Aan de wand boven het hoge schrijfbureau hangt een foto waarop een heel politiecorps. In het midden herkent hij de forse figuur van zijn oom. In stilte vergelijkt hij, wat hij dáár ziet, met de skeletachtige mens, die nu voor hem zit. Medelijdend rusten zijn blikken op de oudste broer van zijn moeder. In die fonkelende ogen van weleer is het vuur geblust, dat is erg, maar ook de ziel heeft de gouden gloed van het eeuwigheidslicht verloren en dat is ontzettend.

In de hoek van de kamer, onder een groot Mariabeeld flikkert een kaars, ze is bijna uitgebrand. Een rozekrans hangt er naast. Veel uiterlijkheid en veel vorm, maar Leo overweegt, er is tóch geloof en dus vooruitzicht. Dat is rijkdom naast schrijnende armoede.

Tante Sanne komt weer binnen. Met een zakdoekje veegt ze zich fijne zweetdroppeltjes van 't gezicht, zo onopvallend mogelijk, maar 't ontgaat Leo niet en 't brengt hem op 'n idee.

"U heeft toch hoop ik, wel een meisje, tante?"

"Natuurlijk jongen, maar ik gaf haar vanmiddag vrijaf, ze was wat verdrietig, haar verloofde moest ook weg. Dan is 'n verzetje wel eens goed!"

"Zo, ja, daar kan ik niet over meepraten, op dat gebied heb ik nog geen ervaring," schertst Leo en toont tante zijn ongeringde vingers.

"Je zou anders wel een gezin kunnen onderhouden," meent zijn oom. "Wel, wel, dan waren wij toch anders, drie-en-twintig was ik, toen ik trouwde en Sanne? Nou, dat verklap ik maar niet, want ze bloost zo gauw, tenminste dat was vroeger zo." Hij lacht stil vermaakt voor zich heen: "Leraar aan een lyceum ben je toch hè? En dertig jaar? En nog nooit naar een meisje gekeken?" Om de mond van de blinde speelt een guitige trek, die verraadt dat hij in zijn jeugd naast streng en stug ook charmant heeft kunnen zijn. Er was een climax in die vragen.

(Wordt vervolgd.)

ALBERTA AAN DE LIJN

door Tini Van Ameyde

• In Blueberry Creek heeft de onderwijzeres van de eerste klas dit jaar meer moeite met haar nieuwe leerlingen dan anders. Hierbij telt ze n.l. de enige drieling van Noord Alberta, de Mollinga's, kleine Dutch-Canadians. De drieling bestaat uit Jackie, Agenta en Jacqueline en om het jongetje apart te houden is geen kunst, maar de meisjes lijken zo sprekend op elkaar, dat zelfs hun ouders soms moeite hebben om de één van de ander te onderscheiden. Mrs. Mollinga is nu een collectie verschillend gekleurde haarlinten voor haar dochters aan het kopen, anders zou het kunnen gebeuren, dat Jacqueline met Agenta's rapportcijfers thuiskwam!

• Dan heb ik hier nog een merkwaardig verhaal: Er was eens een tandarts, die evangelist werd, of omgekeerd. Zijn naam is Lewis, hij is nu al 74 jaar en heeft op zijn vele reizen aan heel wat toekomstige missionarissen les in tandheelkunde gegeven wat hun later te pas zal komen in hun werk op afgelegen plaatsen. Tijdens de afgelopen zomer gaf hij les aan het Sexsmith Bible College in de Peace. Meer dan duizend mensen maakten verheugd van zijn diensten gebruik, want Mr. Lewis en zijn leerlingen werken gratis. Ieder, die met mij wel eens naar de rekening van een tandarts gestaard heeft met verbijsterde ogen, zal begrijpen hoe welkom de man was. De tandartsen in de omgeving waren echter helemaal niet ingenomen met deze concurrentie. De Alberta Dental Association diende een klacht in bij de Minister van Gezondheid: Mr. Lewis had geen Alberta license en zijn werk was schadelijk voor de patienten. De minister was echter machteloos, want daar Mr. Lewis niets in rekening bracht, zondigde hij niet tegen de Dental Health Act.

Midden September vertrok Lewis met twee van zijn leerlingen naar een klein plaatsje in Zuid Alberta. Nanton is al twee jaar zonder tandarts en de inwoners moeten soms 50 mijl reizen om hun kiezen te laten trekken. Alle pogingen om een tandarts in hun dorp te interesseren, waren vruchteloos gebleken en het was dus geen wonder, dat Mr. Lewis met open armen ontvangen werd. De idylle duurde echter nog geen twee weken. Toen bracht de post hem een brief van de minister, waarin hem werd bevolen onmiddellijk met zijn werk te stoppen, daar de middelen en instrumenten, die hij gebruikt, schadelijk voor de gezondheid zouden zijn. De burgers van Nanton knarsten hun pas-geplombeerde tanden en zullen een delegatie naar de minister zenden om tegen zijn order te protesteren. Mr. Lewis gebruikt dezelfde uitrusting, die elke andere tandarts ook gebruikt en zelfs met alle koppen bij elkaar gestoken, heeft Nanton nog niet kunnen ontdekken, hoe deze schade kunnen veroorzaken. Ik zei U al: het is een hoogst merkwaardig verhaal . . . .

• Een andere Protestantse missionaris speelde een belangrijke rol in een angstig avontuur, de rol van redder. Rev. Jack Norcross vloog op een Zondagmiddag vreedzaam in zijn Stinson boven de wildernis van het Noordland, toen hij plotseling onder zich twee mannen ontdekte, die op een vlotje de Liard River afdreven. De twee waren aan het schreeuwen en wuiven en Mr. Norcross zette zo vlug als hij kon zijn kist aan de grond om hen op te pikken. Het bleken de piloot en de passagier van een vliegtuig te zijn, dat acht dagen tevoren bij een noodlanding volkomen verbrand was. Al die tijd was naarstig naar hen gespeurd, maar mist en regen belemmerden het opsporingswerk. Na hun ontsnapping uit het brandende vliegtuig, hadden de twee mannen meer dan 150 mijl door de wildernis afgelegd, waarbij zij zich in het leven hielden met bessen en wat ze voor de loop van hun geweer kregen. Zelden zal een predikant met groter enthousiasme begroet zijn!

• De stad Medicine Hat is zo gelukkig: ze heeft een schat ontdekt. Nee, geen olie of goud, maar zuiver water, van grote waarde voor elke prairie-gemeenschap. Het is een ondergrondse rivier, 19 voet onder de oppervlakte en ongeveer een halve mijl breed. Men vermoedt, dat het een rivier van voor de IJstijd is, en hoopt er een paar millioen gallons water per dag uit te kunnen halen. Niet alleen voor huishoudelijk gebruik, maar ook voor de industrie is deze vondst zeer belangrijk en er worden al plannen voor de naaste toekomst gemaakt.

• In Edmonton en voorsteden is de voetganger onbetwist koning van de weg. Voor mensen van elders is dit altijd een bron van verbazing: een dergelijke beleefdheid van automobilisten voor overstekende voetgangers hebben zij nog nooit meegemaakt! Deze (soms misplaatste) beleefdheid kan echter ook leiden tot onverzichtigheid bij voetgangers. Daar is de vierjarige Toby Bouwmeester immiddels achter gekomen. Hij verhuisde twee maanden geleden van hier naar New Westminster, B.C. Zijn oude gewoonte getrouw stak hij daar de straat over en werd prompt omver gereden door een bus. Gelukkig was hij slechts licht gewond en met grote ogen van verontwaardiging vertelde hij zijn moeder: "In Edmonton stopten de cars altijd voor me!" Ja, kleine Bouwmeester, dan moet je maar niet verhuizen, want zoals hier vind je het nergens anders!

• Nu we toch in Edmonton eindigen, mag ik de lezers daar herinneren aan het concert, dat de bekende Nederlandse organist Feike Asma op 6 November a.s. hoopt te geven in de McDougall United Church? Laat deze unieke gelegenheid om Feike te horen, niet voorbij gaan!

Gaat U naar Holland?

Reis per Holland-Amerika Lijn
Famous for Service

J. VANDER VLIET
304 Dundas St. W. - Telef. 4641
TRENTON, ONT.

INGEZONDEN:

Oproep aan alle Drenten

De Drentse schaapskudde wordt met de ondergang bedreigd. Alleen vlugge financiele hulp kan redding brengen, zo melden de kranten in "de olde lantschap'. En deze kranten hebben zich verbonden in een actie, die tot doel heeft te voorkomen dat de laatste kudde Drentse schapen van het veld zal verdwijnen.

Het Drense heideschaap, één der oudste huisdieren ter wereld, dreigt uit te sterven. Als dit niet voorkomen wordt, zal men binnenkort alleen door afbeeldingen of met opgezette dieren in een museum de herinnering nog behouden aan het trouwe dier, dat eens in duizenden rondzwierf op de grote stille heide . . .

Tenzij dit roemloos uitsterven van wat eens Drente's glorie was zo appelleert aan het hart van alle Drenten, waar ter wereld ze zich ook bevinden, dat ze het mogelijk maken, dat de kudde behouden blijft. Maar dan moet het snel gebeuren, binnen enkele weken zelfs. Anders valt heel de prachtige kudde nog dit najaar onder het mes van de slager.

DE LAATSTEN

De kudde van Ruinen is de laatste overgebleven kudde zuivere Drentse schapen ter wereld. Van de vele duizenden schapen, die vroeger in het oude landschap gehouden werden zijn er nog slechts enkele honderden exemplaren over. Het zijn uitgezochte dieren en door zorgvuldige selectie en het aanhouden van alleen de beste rammen en ooien is het een kudde van bijzondere kwaliteit. De Natuurbeschermingswacht Meppel, die de kudde in eigendom heeft en zo rendabel mogelijk exploiteert is nu echter ten einde raad. Er is een tekort van ruim f 10.000. Dat moet binnen korte termijn gedekt zijn, anders is het onmogelijk de kudde verder te exploiteren.

OORZAKEN

Het tekort is ontstaan door bijzondere omstandigheden die niet te voorzien waren. De schapen, die elk najaar worden verkocht, brachten enkele jaren geleden nog f 40 tot f 50 per stuk op. Door de importbeperking van Frankrijk echter viel er een scherpe prijsdaling in, waarop men niet rekende. Evenzo daalden de wolprijzen en ook dat beinvloedde de exploitatie nadelig. De kudde was nog steeds in opbouw, hetgeen financieel de zaak labiel deed zijn. Het gevolg was, dat men de stroppen niet kon opvangen door reserves. En deze laatste droge zomer heeft de deur dicht gedaan. De oogst van een jonge ontginning, waarop men rekende, is geheel verloren gegaan. In plaats daarvan zal men zeer veel duur bijvoer moeten aanschaffen. En tenslotte kon men de mest, die voorheen ongeveer f 700 opbracht, niet kwijt.

EREZAAK

Dit zijn onder meer de factoren die verantwoordelijk zijn voor de dreigende debacle. *Er is maar één mogelijkheid, die de kudde nu nog kan redden: de offervaardigheid van het Drentse volk.* Elke geboren en getogen Drent zal dit als een soort erezaak beschouwen. Drente is één der modernste provincies waar de tijd niet stil is blijven staan. Maar in het hart van Drente vindt men nog een levend stuk historie. Daar ligt nog van horizon tot horizon de grote stille heide, natuurreservaat, eigendom van Natuurmonumenten en de Staat; daar vindt men nog de scheper met zijn kudde. En ieder, die eens onder de ongelooflijke bekoring van de rustige grazende kudde onder de wijde lucht is gekomen, draagt dit beeld zijn leven lang in zijn herinnering mee.

En in zijn hart.

En omdat er van deze mensen velen uit het land van Bartje zijn vertrokken naar Canada, zal ook hier gehoor gegeven worden aan de oproep aan alle Drenten "waar ook ter wereld" om iets bij te dragen tot het behoud van het Drentse heideschaap. Ondergetekende stelt zich beschikbaar om voor de inzameling en doorzending der gelden te zorgen. Een volledige lijst van de gevers zal worden bijgehouden zodat een ieder overtuigd kan zijn dat de gelden hun bestemming zullen bereiken. Inzending kan geschieden tot 1 December 1959 per cheque of money order onder vermelding van de mededeling: "Voor het Drentse Schaap" aan

J. Tamming Sr.
Postbox 492,
Strathroy, Ont.

koop de nieuwe

CANADA SAVINGS BONDS

Voor diegenen onder ons, die er moeite mee hebben, geld in handen te houden is dit een gemakkelijke en practische manier om te sparen. CANADA SAVINGS BONDS zijn een veilige belegging met vele voordelen. Als het nodig is kunnen ze altijd, bij elke bank, voor de volle waarde plus rente ingewisseld worden. Het zijn net dollars met rentecoupons er aan. Dit jaar zijn ze beter dan ooit.

CANADA SAVINGS BONDS geven een hogere opbrengst dan ooit tevoren — 4.98 procent per jaar, gerekend over de volle looptijd. Ze komen in bedragen van $ 50, $ 100, $ 500, $ 1.000 en $ 5.000. Tot $ 20.000 kan ervan aangekocht worden op naam van een persoon (volwassene of kind) of nalatenschap.

CANADA SAVINGS BONDS kunnen contant of op afbetaling worden gekocht. Ze zijn alle geregistreerd naar kapitaalwaarde. Rente wordt betaald per coupons aan toonder, of naar wens per cheque voor de grotere bedragen. Bestel de Uw vandaag via het Payroll Savings Plan, of bij een bank, stock broker, trust of loan company.

BETER DAN OOIT!

WIJ VIEREN FEEST

Vanwege onze

7e VERJAARDAG

(Het was in October 1952 dat SLAGER'S FURNITURE voor het eerst haar deuren voor het publiek opende.)

Wij vieren dit met een daverende 7-jarig JUBILEUM SALE

① **7** Radio's in verschillende kleuren **$17.77** per stuk
NORMALE VERKOOPSPRIJS $ 29.95

② **7** Carpetten 6 x 9 in 3 verschillende kleuren . . . . , **$27.77** per stuk
(Normale verkoopsprijs is $ 49.—)

③ **7** Matrassen (smoothtop - geen knopen), alle maten . . . . **$37.77** per stuk
Gemaakt door de bekende Beverley Springwall.
(Normale fabrieksprijs van deze matras $ 59.50)

④ **7** Bekende RUTON STOFZUIGERS, compleet . . . . **$57.77** per stuk
(Normale verkoopsprijs $ 69.95)

⑤ **7** 3-pc. BEDROOM SUITES voor . . . **$87.77** per stuk
(Normale verkoopsprijs $ 129.—)

⑥ **7** EASY WASMACHINES compleet met automatische pomp . . . . **$97.77** per stuk
(Normale verkoopsprijs $ 129.—)

⑦ **7** 2-pc. BANKSTELLEN, dus met stoel, kan bed van gemaakt worden . . . **$107.77** per stel
(Normale verkoopsprijs $ 169.—)

Door de medewerking welke wij van onze fabrieken mochten ontvangen voor deze Jubileum-Sale, werd het ons mogelijk gemaakt

Slechts 2 weken

VOOR DEZE ABNORMAAL LAGE PRIJZEN TE VERKOPEN

TIJDENS ONZE JUBILEUM-SALE

GRATIS:

- KOFFIE met echt Hollands gebak
- HOLLANDSE SIGAREN voor de Heren
- BALLONNEN voor de kinderen

HEBT U ONZE COLLECTIE

DININGROOMS *AL GEZIEN?*

12 VERSCHILLENDE SOORTEN, ZOWEL HOLLANDS ALS CANADEES

Tijdens de Sale REEDS VANAF **$97.77**

Kitchensets 5-pc. chrome vanaf $ 37.77	Table Lamps compleet vanaf $ 7.77	Electrische Ketels vanaf $ 6.77	SMOKERS vanaf $ 8.77

Als Slager's Furniture Ltd. jubileert dan is het de klant die profiteert

De gelukkige winnaars van onze GRATIS RETOUR-TRIP naar Holland zijn Mr. & Mrs. ALBERT VAN BENTHEM, R.R. 1, ANCASTER.

BON NUMMER WAS 2058

Zie onze grote collectie **PHILIPS & SPARTON T.V. SETS**

VOORRADIG IN BLOND - MAHOGANY EN WALNUT FINISHES

U ontvangt bij aankoop van een T.V. set een service contract voor 1 jaar ter waarde van $25.— GRATIS. Dit houdt in dat alle onderdelen plus arbeidsloon welke het eerste jaar nodig mochten zijn, GRATIS zijn.

HAAK IN tijdens onze JUBILEUM-SALE. De koffie, met gebak plus de sigaar ... ligt voor U klaar.

SLAGER'S Furniture & Appliances Ltd.

645 BARTON STREET EAST

Piet Kuipers
Res. Phone FU 3-7062

Phone LIberty 9-9810

HAMILTON, (ONT).

Joop de Haas
Res. Phone MI 8-6194

Hollanders die niet over een eigen vervoersgelegenheid beschikken, worden gratis van huis gehaald en gebracht zonder enige verplichtingen.

THE VERMILION GAME RESERVE

An Enterprise worth Preserving

By Mitchell Pallington

Many people in and outside of Canada know the famous Jack Miner Bird Sanctuary at Kinsville, Ontario, but there are only very few who have ever heard of another smaller wild bird sanctuary called the Vermilion Game Reserve.

This reserve is located near Larchwood, off Levack Highway, some 22 miles from Sudbury. It is one of the very few private wild bird reserves in Canada. Its owner and operator is Bill Hrinivich, who is 27, and the oldest son of Mr. and Mrs. J. Hrinivich who came to Canada from the Ukraine. Bill has been the guiding spirit behind this interesting venture, although he gives much credit for its success to the unstinting help of his elderly parents and his younger brother Eugene.

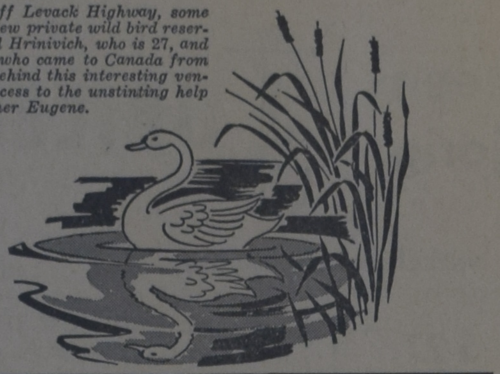

Bill loved hunting from early childhood. He did not have to go far because there were plenty of wild animals and birds on his parents' large farm of 320 acres. What was it then that prompted Bill, the eager hunter, to start about five years ago this unusual but very worthwhile hobby - to protect wild ducks, geese, and other birds, rather than to kill them? On his last duck hunting trip Bill found a badly injured duck. It was all covered with blood, but it was still fighting for its life and looking at Bill as if it was pleading for a chance to live. From that moment on, remorse entered his heart and he vowed to do something which would give the ducks and other birds a chance to live and multiply in peace.

And so, after discussing the matter with his parents, he received their approval to set aside a valuable piece of land right close to the farm buildings. His dad, especially gave him his blessing. He is one of those men who love all animals, who abhor the act of killing so much that he has never gone out hunting.

Since there was no lake on the property, a large pond, nearly an acre in area, was dug mostly by hand. A few small islands were built later at one end of the pond so that the birds would have a safe place to build nests. Water is provided from a spring-fed creek which traverses the farm.

Many ducks and a few Canada geese stay on the reserve all summer long. They raise young birds who fly away in the fall. If they are to young to fly South, they stay over all winter in a shed. Some of the birds have been injured by hunters, and they are cared for until they fly away or remain behind to breed. It is mostly in the spring and fall when the birds are migrating that the reserve is fully used. Thousands of birds come down to rest and feed. Two full acres of unharvested grain are set aside for the birds. During other parts of the year, food is supplied by Bill at his own expense and most of the feeding is done by his parents.

At the present time, in his spare moments, Bill is dynamiting a marshy section of the farm to form extra small ponds. He does other free conservation work on neighbouring properties, such as restocking rivers with speckled trout and supervising a beaver colony. He is always busy. He would like to dedicate his life to the work of nature and conservation. Best of all, he would like to travel all over Canada and show other young men how to open up a sanctuary on their own property, and thus helping to save some species of waterfowl from extinction.

Many people from the Sudbury area come to the Vermilion Game Reserve during the summer months to spend pleasant hours watching the wild birds, and enjoying the natural scenery. During the school year, teachers often bring their pupils to show them at first hand, and not just from pictures in books and from stuffed specimen, the beauties of nature and of wildlife. No admission is charged. It pleases the members of the Hrinivich family to see so many people come and see the work done.

But, and this is a sad thing to say, there is a possibility that this sanctuary on which the Hrinivich family has spent countless hours of hard work, valuable time, and thousands of dollars, might have to be closed in the near future. The family has been unable to get outside financial help for their project. The burden is too much for one family, and without moral and material help from all those who love nature and her wildlife, the sanctuary may have to be closed. One family's dream would be shattered, and the country would be the poorer for it. It is to be hoped that this will not happen. (C. S.)

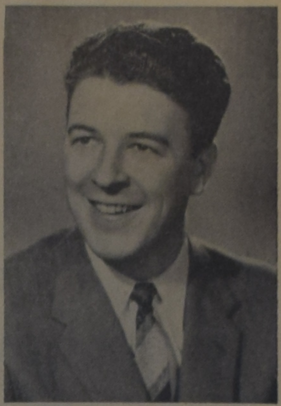

WIM VAN TURENNOUT

"Voice of the Netherlands"

WED. NIGHT
9 TO 10:30
ON

900
CHML
24 HOURS A DAY

Homeless, Stateless Millions Great Problem of our Time

Ste. Anne de Bellevue, Que. - The 20th century hopefully announced as the Century of the Common Man — has become the century of the homeless man, Dr. Leslie Cooke, associate general secretary of the World Council of Churches, said here.

Dr. Cooke, director of the division of Inter-Church Aid and Service to Refugees, said more than 40.000.000 of the world's people are stateless or homeless refugees.

He called the problem "the most dramatic, poignant and ironic of our time."

He told the general synod of the Anglican Church of Canada that this century had seen the development of the "welfare state" but that it was from these states that many of the refugees come "mostly because they feel their spirits are imprisoned".

The West, Dr. Cooke said, must not feel wholly free from responsibility for the problem, since many of the refugees left their homes because of the peace agreements which divided the world after the Second World War and because of Western diplomacy in the Middle East.

Nations fail in their duty if they give homes only to the "young, robust, healthy and skilled refugees who are a political and economic asset and refuse to admit the aged and chronically sick."

On this score, he said, North America "is put to shame by the record of France, Belgium, Greece and the Scandinavian countries."

—Canadian Press.

JOHN BROEKSTRA
Watchmaker
GRIMSBY, ONT.
Phone WH 5-5611 and WH 5-5712
In HAMILTON - BURLINGTON
en omgeving
Phone JA 2-5996
voor Woensdags.

Eén uit een serie mededelingen betreffende de diensten der Ontario Regering

Allemaal Canadezen!

- in tegenspoed is maatschappelijk hulpbetoon beschikbaar voor ingezetenen van Ontario

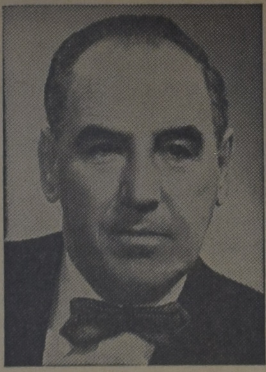

Hon. Louis P. Cecile, Q.C., LL.D.

Onze provincie is een grootse provincie, gezegend met enorme reserves aan menselijke en natuurlijke bronnen en een hoge levensstandaard. Gewijzigde omstandigheden kunnen echter het sociale welzijn van alle burgers in gevaar brengen, hetzij zij Canadees door geboorte of door keuze zijn. Het is om deze omstandigheden het hoofd te bieden, dat de regering van Ontario door middel van het Department of Public Welfare de middelen verschaft om de nood te lenigen en om voor behoeftige kinderen, invaliden en ouden van dagen te zorgen.

Zodoende wordt de algemene welvaart der provincie aangewend om ervoor zorg te dragen, dat niemand zonder de fundamentele levensbehoeften tengevolge van onvoorziene omstandigheden door het leven gaat.

De voornaamste welfare diensten onder het beheer van het Department zijn:

- Steun aan ouden van dagen
- Zorg voor het welzijn van kinderen
- Tehuizen voor ouden van dagen
- Dagtehuizen voor kleine kinderen
- Speciale huisverzorging
- Toelagen voor blinde personen
- Toelagen voor moeders
- Toelagen voor invaliden
- Steun aan werklozen
- Rehabilitatie diensten
- Huisverzorging en Verplegingsdiensten

Een ervaren provinciale staf voor de maatschappelijke buitendienst is beschikbaar in elk deel van Ontario om persoonlijke hulp en advies te verstrekken.

Volledige inlichtingen omtrent elk maatschappelijk probleem kunnen worden verkregen bij het plaatselijk Welfare Office of door te schrijven aan het Welfare Department, Parliament Buildings, Toronto.

ONTARIO DEPARTMENT OF PUBLIC WELFARE

Hon. Louis P. Cecile, Q.C., LL.D. — MINISTER
Hon. Leslie M. Frost, Q.C., LL.D. — PRIME MINISTER

Students at United College in Winnipeg, Manitoba, get English literature lectures from a man who has been blind since the age of 12. This is the first stint at teaching for Robert Stewart, whose constant companion is the German shepherd dog shown a his feet. Mr. Stewart graduated from Yale last spring.

CAR Levens - Brand - Inboedel VERZEKERING

ALS U EEN CAR KOOPT, KUNNEN WIJ DAT
ZEER BILLIJK VOOR U
FINANCIEREN

MAC. VANDERHOUT INSURANCE AGENCY

Business Phones LIberty 9-7053 & LIberty 9-8891
BOX 112 - STATION C, HAMILTON, ONT.

DE PAREL UIT DE LOTUSBLOEM

Zo wordt de Dalaï Lama van Tibet door de monniken aangebeden. De god-koning van dit zo afgesloten en geheimzinnig land is de laatste jaren en vooral na de opzienbarende vlucht naar India in het wereldnieuws. In 1940 werd hij, nog maar 5 jaren oud, met indrukwekkend ceremonieel tot zijn hoge post geroepen.

De 13de Dalaï Lama stierf in 1933 en de Tibetanen geloven, dat de ziel van de gestorven heerser zijn intrek neemt in een kind, dat omstreeks die tijd is geboren. De orakels worden veelvuldig geraadpleegd en een selecte groep monniken heeft tot taak, dit wonderkind op te sporen.

De aanwijzingen leidden naar de oevers van een magisch meer, waar ze een klooster en een klein huisje vonden, gelegen in het n.o. van Tibet. In dat huisje woonde een herder, en toen daar een zoon geboren werd in 1935, stond er, zo werd door omwonenden verteld, een prachtige regenboog aan de hemel. De monniken, als veekooplui verkleed, verkregen toegang tot dat huisje en werden daar door een jongetje begroet met de kreet "Lama, Lama!"

☆

Bij het onderzoek bleek, dat dit het gezochte kind was. Allerlei voorwerpen die de gestorven Dalaï Lama hadden toebehoord en ook zorgvuldig nagemaakte, werden het kind voorgelegd. Onmiddellijk koos het de 2 gebedssnoeren en andere voorwerpen, die bezit waren geweest van de overleden god-koning, terwijl de geïmiteerde niet werden aangeroerd. De monniken verheugden zich zeer en toen ook de andere kenmerken als: grote oren, ronde ogen, een moedervlek op de rug, alsook de voorgeschreven lijnen in de handpalmen aan de voorwaarden voldeden, vertelden zij de vader, dat dit kind de 14e Dalaï Lama was. Met medewerking van Tsang-Kai-Sjek en het Chinese gouvernement werd de kleine Tanchu naar het negen verdiepingen tellende Potala-paleis in Lahsa overgebracht. Een schare van 750.000 monniken betuigden hun eerbied en prevelden de magische gebeden: "heil de parel uit de Lotus-bloem." De ouders met de andere kinderen werden eveneens overgebracht naar het paleis.

De 14e Dalaï Lama werd plechtig gekroond en nu moest hij als eens Mozes onderwezen worden, maar nu in de al de wijsheid der Tibetanen. Hij is verder belast met de uitoefening van de wereldlijke macht. Naast hem regeert er nog een Panchen-Lama de hoogste autoriteit in geestelijke zaken. Deze werd in 1937 geboren en geheel in de Communistische ideologie opgevoed, zodat er een grote tegenstelling bestaat in godsdienstig en staatkundig opzicht.

☆

In 1950 drongen de rode Chinezen Tibet binnen en op het dak der wereld werd verwoed gestreden. De primitief uitgeruste Tibetanen waren natuurlijk geen partij tegen de goed bewapende Chinese Communisten. Het orakel zei, dat de Dalaï Lama moest vluchten en de toen 18-jarige heerser werd in een draagstoel door de bergpassen vervoerd. De weg was afgezet met witte stenen, om de boze geesten op een afstand te houden. Bij de grens van India eindigde de moeilijke reis. In 1951 werd er een overeenkomst gesloten, bestaande uit 17 punten, waarbij de Chinezen het recht bedongen om militaire en administratieve eenheden in Tibet te legeren. De Dalaï Lama keerde naar zijn hoofdstad terug.

De ontmoeting tussen hem en de Panchen Lama had geen ander gevolg, dan dat van samenwerking geen sprake kon zijn en de door de rode Chinezen opgevoede Lama moest zijn intrek nemen in het paleis te Shigatse. Het geweldloze Boeddhisme kwam hierdoor in botsing met de strijdbare troepen van Mao-Tse-Toeng.

☆

Het verzet van de Khamba-stammen tegen de rode indringers was zeer fel. Een langdurige guerilla-oorlog teisterde het eens zo rustige land. In 1956 reisde de Dalaï Lama naar India, waar de 2500ste geboortedag van Boeddha werd gevierd. Het bleek later, dat de 21-jarige vorst pogingen had gedaan, hulp van Pandit Nehroe te krijgen, maar deze vreesde naar zijn zegging internationale verwikkelingen, als hij steun bood.

Intussen nam de onrust in Tibet toe. Kloosters werden omsingeld en vele Tibetanen gedeporteerd. Toen een bom in de paleistuin van de Dalaï Lama viel, was dit het sein, om zich in veiligheid te stellen. De opperste oorlogsraad zegde het verdrag met China op en te midden van de grootste verwarring vluchtte de heerser van Tibet langs moeilijke bergwegen, achtervolgd door een wrede vijand. India werd het toevluchtsoord en Pandit Nehroe verleende de Dalaï Lama gastvrijheid.

DE WERELD VAN DE AUTO

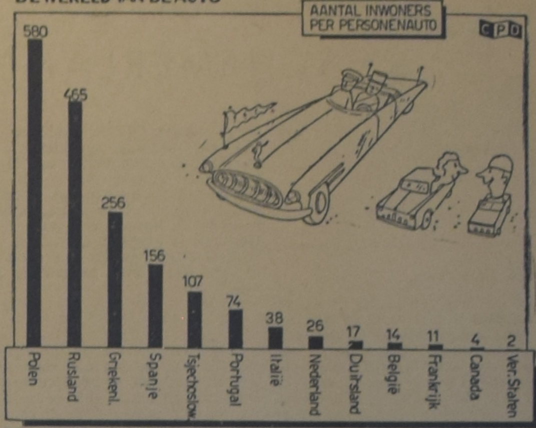

Deze grafiek geeft een overzicht hoe het op dit moment met de verdeling van de auto's over de wereld is gesteld. De Verenigde Staten zijn wel het land bij uitstek als het gaat om de auto; op ruim 2 inwoners heeft men hier één personenauto. Bijna 69 miljoen personenauto's rijden er in de Ver. Staten rond en dat is drie keer meer dan de rest van de wereld aan personenauto's bezit. Canada is trouwens ook niet zo erg verlegen, als het over auto's gaat. Er is hier een "car" voor iedere 4 personen. Het is dus wel zeer ongelijk verdeeld in de wereld van de auto, iets wat ook duidelijk uit deze grafiek spreekt. Polen komt er wel bijzonder slecht af. Toch is de situatie in Bulgarije nog heel wat ongunstiger want daar telt men 1030 inwoners op één personenauto. Zweden gaat in Europa aan de top want daar bezit men per 8 inwoners 1 personenauto, om gevolgd te worden door Frankrijk met een cijfer van 11. Engeland komt op 12 en Zwitserland op 14.

ZONDER GEMEENTELIJKE BELASTINGEN

Als Frank Aboussafy als jongen niet uit zijn geboorteland Lebanon naar Canada was gekomen, zou er nu waarschijnlijk geen stad Coleman meer zijn, aan de Alberta zijde van de Crownsnest Pass.

Coleman is een kolenmijnstad. Zoals zovele van dergelijke steden in het Westen en in Nova Scotia, verviel zij toen haar voornaamste industrie achteruit ging. De Coleman Collieries zijn nog steeds in werking, maar slechts met een fractie van het voormalige aantal werknemers. Er was groot gevaar dat de bevolking van Coleman hun stad zou verlaten om elders een bestaansmogelijkheid te zoeken, vóórdat de dag zou aanbreken dat de fluit van de kolenmijn voor de laatste maal zou gaan.

Zij zijn echter niet vertrokken want, steenkool of geen steenkool, Coleman is nog steeds een goede stad om in te wonen. Hoe ongelooflijk het ook moge klinken, gedurende de laatste vijf jaren zijn er geen gemeentelijke belastingen geheven. Dat danken de burgers van Coleman aan Frank Aboussafy die zij sinds 1943 doorlopend voor termijnen van 2 jaar tot burgemeester hebben herkozen.

Burgemeester Aboussafy probeerde genoeg geld in de stad zelf bijeen te brengen om het plaatselijke kracht- en waterstation van de kolenmijn te kopen. Dat gebeurde in 1948. Sindsdien heeft hij het geleende geld terugbetaald, de electriciteitskosten radicaal verlaagd, en nog genoeg winst gemaakt voor de stad om in staat te zijn de kosten der stadsadministratie en publieke diensten te kunnen betalen, (meer dan 40.000 dollar per jaar), zonder gemeentelijke belastingen te heffen.

Behalve het materiële effect maakte dit ook moreel grote indruk. De mensen zijn stellig van plan deze gemeente te blijven steunen die zo uitzonderlijk efficient bestuurd wordt. Zij willen er graag blijven totdat het plaatselijke Crownsnest Industrial Development Committee nieuwe industrieën kan aantrekken om de kwijnende kolenmijn te vervangen. En wie staat er als voorzitter aan het hoofd van dit comité? Frank Aboussafy natuurlijk, de man die zo vurig gelooft in de toekomst van zijn stad. (C.S.)

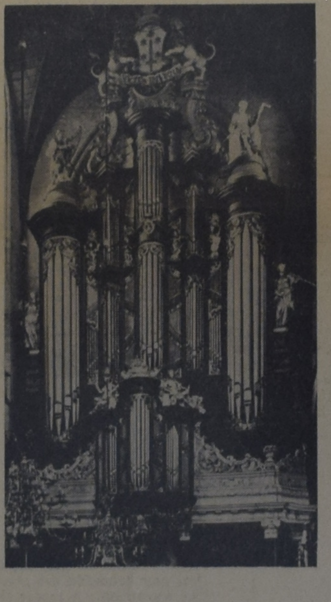

Organ Recitals

by

FEIKE ASMA

★ Featuring all top request numbers like Widor's 5th, Guilmant's 1st, Handel's 10th and 13th (Koekoek en Nachtegaal), Bach's Toccata and Fugue in D. plus several wellknown psalm and hymn arrangements by Jan Zwart en Feike Asma.

★ A real Asma program to be played entirely from memory and in brilliant Asma style. A rare musical treat you shouldn't miss. Check the list below for dates and places.

★ Hear and see FEIKE ASMA when he comes in your Community.

LIST OF RECITALS

October 28, Hamilton, Ont., Central Presbyterian Church
October 29, Kingston, Ont., St. Georges Cathedral
October 30, St. Catharines, Ont., St. Georges Anglican Church
October 31, Toronto, Ont., St. Paul's Anglican Church
November 1, Hamilton, Ont., St. Paul's Presb. Church
November 2, Brantford, Ont., First Baptist Church
November 3, Belleville, Ont., Bridge St. United Church
November 4, Brockville, Ont., First Presbyterian Church
November 6, Edmonton, Alta., MacDougall United Church
November 8, Midland Park, N.J., Midl. Pk Chr. Ref. Church
November 10, Newark, N.J., North Ref. Ch. Wash. Park
November 11, London, Ont., Dundas St. Centre United Church
November 12, Chatham, Ont., St. Andrew's United Church
November 13, Sarnia, Ont., Central United Church
November 15, Gr. Rapids, Mich., Burton Heights Chr. Ref. Ch.
November 17, Kalamazoo, Mich., Kalamazoo College Chapel
November 19, Holland, Mich., Hope College Chapel
November 20, Grand Rapids, Mich., Park Congregational Ch.
November 23, Montreal, Que., Notre Dame Church
November 24, Ottawa, Ont., St. Matthew's Anglican Church
November 25, Orrillia, Ont., Orillia Presbyterian Church
November 26, Chicago, Ill., Bethany Reformed Church
November 29, Atchison, Kan., St. Benedict's Coll. (Abby Ch.)

December 2, Brandon, Man., St. Paul's United Church
December 3, Vancouver, B.C., St. James Anglican Church
December 4, Victoria, B.C., Christ Church Cathedral
December 5, New Westminster, B.C., Queens Ave. United Ch.
December 8, Oshawa, Ont., Simcoe St. United Church
December 11, Fostoria, Ohio, Lutheran Church

Onder de SCHEMERLAMP

Beste Lezeressen,

In de loop van de tijd, dat we deze rubriek voor en door vrouwen mogen hebben, heb ik al heel wat brieven van U ontvangen. Deze handelden over verschillende onderwerpen, maar soms kwam er wel eens een brief, die helemaal geen onderwerp aanroerde, maar geschreven werd, laten we zeggen: voor de gezelligheid. Eén van m'n trouwste pen-vriendinnen schreef laatst ook zo'n brief. Ze heeft hier geen familie en vertelde me trots, dat ze weer een baby verwachtte en dat zij en haar man daarmee heel blij zijn. De mensen in haar omgeving denken daar echter anders over, die vinden het maar "erg" voor haar en doen meewarig.

☆

Korte tijd later hoorde ik van een jong echtpaar, dat ruim vijf jaar getrouwd is, maar nog steeds met verlangen naar de eerste baby uitziet. De man is salesman en ontmoet dus dagelijks veel mensen, waaronder ook heel wat Nederlandse immigranten. Met bitterheid in zijn stem zei hij: "Ze kloppen me grinnikend op de schouder en zeggen, dat ik zo "smart" ben, omdat ik zonder kinderen veel sneller vooruit kom. De mensen moesten eens weten, hoe wij er naar snakken om zo'n kleine peuter te hebben!"

In het eerste geval vonden "de mensen", dat er teveel en te vlug kinderen kwamen. In het tweede geval vonden "de mensen", dat de kinderen wel lang weg bleven . . . In beide gevallen waren het landgenoten en Christenen, zich bemoeiend met zaken, die hen absoluut niet aan gingen. Het deed me denken aan wat ik iemand eens heel fijntjes hoorde zeggen: Canada is "a free country", maar dan moet je niet in een Dutch community leven!"

☆

Om hierover nu te schrijven, vind ik niet prettig, aan zedenpreken heb ik een gruwelijke hekel. Toch kan het m.i. slechts goed doen, als we hier samen even dieper op in gaan. Want het is raar maar waar: in een land, waar één van de meest gebruikte termen is "Mind your own business", vervallen Nederlanders, die vroeger in het oude land warempel wel wat beters te doen wisten, in de verfoeilijke gewoonte van het zich bemoeien met de levens van mede-immigranten. Het is werkelijk verbazend hoe dit kwaad onder ons gedijt! Zelfs de meest intieme zaken worden lustig besproken en gaan over de tong.

Vooral 's Zondags onder de koffie passeert de community in haar geheel de revue: Mrs. Jansen met haar moderne hoed, (Dat mens heeft altijd iets bijzonders), Pietersen met zijn nieuwe car, (De vent geeft bijna geen cent voor de kerk). Mrs. Pot, die weer in verwachting is, (De vorige is nota bene pas acht maanden!) etc. etc. Bij deze beoordeling vergeet men echter, dat de enigen, die iets met het hoofd van Mrs. Jansen van doen hebben, zij en haar man zijn, en dat Pietersen wel door de kerkeraad onder handen genomen zal worden, als dit inderdaad nodig zou zijn. En het kindertal in den huize Pot niemand iets aangaat behalve de vader en moeder. Soms gaat dit geklets over in werkelijk boosaardig geroddel, waarbij de goede naam van anderen zodanig wordt besmeurd, dat het de slachtoffers jaren kost om de smet achter zich te laten.

☆

Het is waarschijnlijk onvermijdelijk, dat in een Dutch community in Canada of welk ander land ook, de belangstelling van landgenoten onderling groter is en dieper gaat dan vroeger in Nederland. We zijn hier meer op elkaar aangewezen, hebben meestal geen familie en zoeken de gezelligheid van elkander's huizen. Maar waarom moet dit leiden tot zulk geroddel, dat weer voortkomt uit bemoeizucht? Dat we ons voor elkaar interesseren is fijn, er bestaat echter een groot verschil tussen oprechte belangstelling en ongezonde nieuwsgierigheid. We kunnen anderen dikwijls, vooral wanneer het nieuwkomers betreft, van dienst zijn met onze goede raad en hulp. We kunnen tips voor werk geven en tot kruiwagen zijn. We kunnen veel voor anderen zijn, maar dat betekent nog niet, dat we dan commentaar mogen geven op alles wat zij doen en laten. En als de bemoeizucht zich zelfs, zoals in beide bovengenoemde gevallen, uitstrekt tot het huwelijksleven, vind ik het wel bijzonder onsmakelijk worden!

Er bestaat nog steeds zoiets als persoonlijke vrijheid en ik moet bekennen daarvan een vurig aanhangster te zijn. Zeker, er kunnen omstandigheden zijn, dat we ons geroepen voelen mede-immigranten te waarschuwen wanneer zij op het punt staan iets te doen, dat in onze ogen een dwaasheid is. Wanneer het meer dan dwaas zou zijn, dus gevaarlijk of zondig, is het zelfs onze plicht om hen te waarschuwen. Zo kun je b.v. een immigrantengezin geestelijk naar de haaien zien gaan, omdat ze enkel en alleen voor de dollar leven. Het ligt dan op de weg van hun naaste vrienden of event. familie om hen de ogen te openen, hoewel dit meestal een ondankbare taak is. (Slechts weinig mensen kunnen de waarheid over zichzelf verdragen!) Voor de rest echter heeft niemand er een steek mee te maken hoe een ander zijn leven inricht.

☆

Al pogend om een verklaring voor het verschijnsel te vinden, zijn we tot de conclusie gekomen, dat sommige immigranten niet genoeg hebben om hun geest bezig te houden. Vroeger in Nederland zaten ze tot over hun oren in kerkewerk, clubs, organisaties, familieleven enz. Ze gingen 's avonds vaker uit, lazen veel meer en interesseerden zich voor alles en nog wat. Hier hebben ze alleen hun gezin en hun werk. Ze staan nog naast het leven, de politiek, de sociale en economische vraagstukken, enfin, naast de dingen onzer dagen. Nog meer dan mannen, hebben vrouwen er last van. Hun gedachten gaan niet verder dan de muren van het huis en draaien in een kringetje rond. Het gevolg is dat ze, wanneer ze uitgedacht en uitgepraat zijn over hun eigen huishouding, maar met die van een ander beginnen.

Ik wil helemaal niet beweren, dat dit altijd met een boosaardige opzet gebeurt, eerder lijkt het op een tijdverdrijf bij gebrek aan iets beters. En daar zit-em nu juist de kneep! Hebben we nu werkelijk niets beters te doen dan te kletsen over anderen? Nee, vertel me nu niet, dat het zo erg niet is. Toevallig sprak ik kortgeleden met iemand, die van het andere einde van Canada kwam en ook in zijn omgeving is het een ingeworteld kwaad onder de immigranten. Wat we niet beseffen is, dat dit kwaad tot erger leidt: het werkt als een voortrollende sneeuwbal. Wat we ook vaak vergeten is, dat elk kletspraatje op de een of andere wijze de oren van het slachtoffer bereikt. Wie zal zeggen hoeveel verdriet hierdoor al is veroorzaakt en hoeveel verbittering tussen landgenoten en leden van een en dezelfde kerk hierdoor al is ontstaan? Bent Uzelf wel eens het slachtoffer geweest? Dan hebt U misschien gereageerd op de gebruikelijke wijze: wat kan mij die praatjes schelen? Maar ergens van binnen, deed het toch zeer, vooral als de praatjes geheel op leugens berustten.

☆

Het is heel begrijpelijk en er is ook niets op tegen, dat we soms over anderen spreken. Dat Pietersen die prachtcar op de kop getikt heeft, is een nieuwtje en wanneer Mrs. Pot een welgeschapen dochter ter wereld brengt, zal dat een reden tot verheugenis zijn. Maar U bent wel met me eens, dat dit heel iets anders is dan "kletsen", omdat hieraan geen ongezonde nieuwsgierigheid en bemoeizucht te pas komen. Hoe komt het toch, dat zo weinig bezoeken, die immigranten bij elkaar afleggen, de moeite van het afleggen werkelijk waard zijn? Als ze thuis waren gebleven met een goed boek, was de tijd beter be-

(Vervolg op pagina hiernaast.)

Presence

God is very near to me
in the whispering of a tree;
And His voice I've often heard
in the singing of a bird.

I have often walked with Him
in the twilight warm and dim;
Sure and tender, He is there
in the clover — scented air.

I have waited in the wood
where the mystic asters brood
where the maple's altars flame —
Even there His spendour came.

I have watched for God at night
in the silent silver light
I have seen His footsteps go —
Softly over fallen snow.

God is near for He is found
In all lovely things around
Hill, or cloud, or leaf, or star —
He is never very far.

Gedachten rond Thanksgiving Day

"Wat vree heeft elk die Uwe wet bemint, zij zullen aan geen hinderpaal zich stoten."
Ps. 119:83 ber.

Gij gaaft Uw zon de warmte door haar stralen,
Gij gaaft ons voedsel, weer een héén jaar rond.
Gij liet Uw rijke zegeningen dalen —
Het grootste deel in onze kringen bleef gezond.

Maar — zelfs al gaf Gij tegenspoed en kwalen —
Dan nog behoefde dit geen vloek te zijn of dood.
Het waren op z'n meest slechts hinderpalen
Waaraan 'k mij (mits 'k op mijn plaats ben) niet meer stoot.
O God — als Gij ons maar terecht wijst door Uw Geest
Is *alles* — *alles* dit jaar Gunst geweest.

Eva

U weet toch dat het BESTE en GEMAKKELIJKSTE adres voor het BESPREKEN VAN UW REIS is:

Donway Travel Agency Ltd?

DON MILLS' SHOPPING CENTRE - DON MILLS (TORONTO)

Want: WIJ KOMEN BIJ U THUIS!

Adriaan Limbertie

Tel. HI 4-8467 - huis HI 4-8280

Agent van H.A.L., K.L.M., Oranjelijn en alle andere lucht- en scheepvaartmaatschappijen.

TEN LANGE LESTE

IS VOORTMAN'S TOCH HET BESTE

Finest in Baking VOORTMAN'S BAKERY Aldershot, Ont.

Holland Construction Co.

Wolverton Rd. GRIMSBY, R.R. I

Phone WH. 5-4012

Speciaal in Greenhouse Constructie

en aanbiedingen van nieuw cedar of redwood materiaal voor zelfbouwers, tevens Hotbedsash, Putty & Nails enz.

KOOP NU GOEDKOOP GREENHOUSE GLAS

FIAT STUDEBAKER

Nieuwe modellen
GEBRUIKTE AUTO'S

EAST END SALES & SERVICE

JOHN ZIJLSTRA, Eig.

ALLE REPARATIES

TEL. 8-0240
" 8-0241

R.R.3, ST. THOMAS, ONT.

Women's Page

Editor: Mrs. A. Wagenaar
67 Victoria St., Blenheim, Ont.

ONDER DE SCHEMERLAMP

(Vervolg op pag. 6)

steed geweest en hadden ze bij een volgende visite tenminste een behoorlijk onderwerp van gesprek gehad . . . Dit mag misschien scherp klinken, maar ik kan niet de woorden vergeten van een immigrantenvrouw, die me eens zei: "Ik kan hier met niemand echt praten, ik bedoel dan een gesprek voeren over iets". Geloof me, ze is niet de enige, die zich hierover beklaagt.

Nu de winter weer voor de deur staat, de tijd van visites en lange avonden, zou ik wel alle immigranten ten eerste willen aanraden: lees veel, zodat U op de hoogte bent van wat er in land en kerk omgaat, Uzelf ontwikkelt en Uw geest voedsel geeft van buiten de vier muren van het huis en de enge kring van het werk. Als U nog niet voldoende Engels kent om in deze taal boeken te lezen, probeer het dan toch met de krant en korte artikelen in tijdschriften. Wie zich voor het leven in Canada met al zijn rijkdom en problemen interesseert, zal altijd een prettige gast of gastvrouw zijn, die een gesprek weet te voeren waaraan de ander iets heeft.

En ten tweede: Juist door de beslotenheid van onze kring moeten we zeer voorzichtig zijn met de moeilijkheden en verwachtingen van anderen, waarvan zij ons in vertrouwen deelgenoot maakten. Laten we daarover niet met derden praten, want dat is een schending van het vertrouwen. Bovendien kan ieder, die zich hieraan schuldig maakt, er zeker van zijn dat hij vroeg of laat met dezelfde munt terugbetaald wordt. Wanneer we de twee bovengenoemde punten in practijk brengen, wordt er een kwaad in ons midden uitgeroeid en zullen onze bezoeken over-en-weer de moeite waard zijn! Inplaats van door onze conversatie narigheid te veroorzaken, geven we elkander dan gedeeltelijk terug wat we na ons vertrek uit Nederland in zo ruime mate moesten missen.

★

Nu hebben we 't er nog niet eens over gehad, dat kletsen en roddelen in het woordenboek van een Christen niet mogen voorkomen. Maar eerlijk gezegd nam ik stilzwijgend aan, dat we het hier allemaal wel over eens zijn. Ja, het is een typisch vrouwelijk eigenschap om bij het begin te eindigen!

Mijn briefschrijfster wens ik toe, dat ze binnenkort een flinke zoon of dochter in de armen mag houden. Laat de woorden van anderen je vreugde niet vergallen, hoor! Jij bent goed gezond en dus is er geen enkele reden tot overbezorgdheid. Ik krijg toch zeker wel een kaartje?

Hartelijke groeten voor alle lezeressen en tot schrijvens,

Uw SASKIA

Voor prima
Uurwerk Reparaties
en goede services naar
DAAN DEWAAL DIAMONDS-JEWELLERY
Bus. GE 8-9212
Watches & Clocks
619 Dundas St. East
LONDON, ONT.

Een buste van Jan Sibelius, de grote Finse componist, werd in het Jan Sibelius Park in Toronto opgesteld, en aangeboden aan alle stadsbewoners door Mr. Lehtinen, de Finse Chargé d'Affaires. In zijn aanbiedingstoespraak noemde Mr. Lehtinen de beroemde componist een symbool van Finland en het Finse volk overal ter wereld, en van de muziek als de internationale taal die iedereen in de wereld kan verstaan.

Baby's hoekje

door Ruth Parsons

In het moderne Canadese huis is er geen plaats meer voor een lukrake babyverzorging, of een samenstelling van het dieet voor de baby volgens de ouderwetse familietraditie, goed of slecht. Tegenwoordig zijn de moeders er goed van doordrongen, dat het tot hun plicht voor het welzijn van de baby behoort, om vanaf het prilste begin voor het beste voedsel te zorgen.

Dat wordt hen dan ook wel gemakkelijk gemaakt, nu ze in elke supermarket kunnen kiezen uit een voorraad van ongeveer 160 verschillende soorten speciaal bereid baby-voedsel. Hygienish verpakt in blik, met de fijnste en verse ingrediënten, bevatten de ingeblikte voedingsmiddelen alle nodige voedselelementen. Vlees voor eiwit, vruchtensap voor vitaminen en meelproducten die rijk aan mineralen zijn, ze staan op de planken uitgestald, klaar om uit te kiezen.

De tijd, dat vele uren per dag besteed werden aan het zorgvuldig bereiden van de kindermaaltijd, of aan het beraadslagen, wat goed voor een baby is, is nu voorbij. De industrie voor kindervoedsel, met speciale laboratoria, met een hoge standaard van hygiene, met speciaal opgeleid wetenschapsmensen, heeft gezorgd voor het beste, meest uitgebalanceerde voedsel dat maar mogelijk is. Getraind personeel werkt met het belang van de baby voor ogen en bestuderend de eisen die het kleine lichaam stelt. De bedrijven, die hierin werken weten, dat het erg belangrijk is, als de baby gezond is. Een gezonde baby betekent een gelukkige moeder en een gelukkige, ontspannen moeder betekent een goede baby. Goede babies passen zich in alle omstandigheden van de eerste levensjaren beter aan, zijn meestal in hun schooljaren beter dan het gemiddelde en groeien op tot flinke volwassenen en waardige burgers.

De grotere kinderen kunnen er ook plezier van hebben. Als het gezin bij gelegenheden een dagje uit gaat naar een park of het strand zal een wijze moeder meestal enkele blikjes Heinz custard en fruit meenemen. Met vacantie of het nu een dag is of een paar weken, is er vaak de neiging om te veel hot dogs te eten en teveel "pop" te drinken. Maar als moeder dan haar "junior foods' bij zich heeft krijgen de kinderen tenminste ook iets goeds. Wat is er beter voor elke leeftijd dan een gemakkelijk hapje romige fruitcustard of de koele, heerlijke fruitsoorten?

Met grotere kinderen thuis, onverschillig of het er één is of meer, vormt de nieuwe baby een bedreiging voor de plaats, welke zij hebben in de toegenegenheid van hun ouders. Elk kind is vatbaar voor de veelvoorkomende eigenschap jaloersheid, en dit te negeren of het kind erom te berispen helpt weinig. Juist in deze tijd moet het gezin een overvloed van genegenheid vertonen naar alle kanten. Moeder heeft het nodig, Vader net zo goed, en zij beiden moeten er een speciale taak van maken, hun andere kinderen ervan te verzekeren, dat ze altijd hun eigen plaatsje in de harten der ouders zullen behouden.

Sommige gezinnen doen een beroep op het gevoel van de kinderen, door hen er op te wijzen, dat het kleintje nog onzeker is van de ontvangst, die het zal hebben, en dat zij die kleine vreemdeling moeten liefhebben en in hun midden opnemen. Hoe U het ook doet, doe in elk geval iets om de kinderen thuis voor te bereiden op een vriendelijk ontvangst van de nieuwe baby. Dat er uiterlijk geen tekenen van jaloersheid zijn, betekent nog niet dat er geen jaloersheid is. Nu is het de tijd om elk kind te laten voelen, dat het erbij hoort.

KING PEPERMUNT
steeds de beste!
VRAAGT UW WINKELIER

WEDERVERKOPERS
WINTERTIJD IS ROOKWORSTTIJD
Wilt U prima kwaliteit Rookworst, Metworst, Boterhamworst, Lunchworst, Rookvlees enz., gesneden of aan stuk, dan is
HOPMAN
"de Hollandse Slager",
5 Emma St., CHATHAM (Ont.),
Uw adres.
Postbox 612 - Tel. EL 2-0740

Voor Uw vrienden en verwanten
in het oude vaderland
De foto van Uw Baby op 15 prachtige Kerstkaarten!

En dit voor
slechts $1.00
plus 1 boxtop van een der 7 soorten Heinz Baby-pap ("cereals")

HEINZ
BABY CEREALS

De aardigste Kerstkaarten die U ooit hebt gestuurd!

Verras en imponeer Uw vrienden en verwanten met deze kostbaar er uit ziende Kerstkaarten met geschepte rand, speciaal voor U bedrukt met de foto van Uw baby!
Niet slechts een kaart, maar een geschenk dat blijvend wordt gewaardeerd. Heinz Baby Foods stellen deze mooie kaarten voor U beschikbaar tegen verbazingwekkend lage prijs, n.l. slechts $1 per stel, met bijpassende enveloppen. Vijftien stuks per stel en U kunt er zoveel bestellen als U wilt. Maak er direct werk van en wees op tijd klaar voor Kerstmis. Het is niet zo heel veel weken meer!

Hoe Uw kaarten te bestellen:

Knip eenvoudig nevenstaande coupon uit en vul deze in. Stuur het negatief van Uw baby's beste foto (niet groter dan 4" x 5" en niet kleiner dan 1" x 1½") aan ons op met de coupon. Als, in plaats van een negatief, een foto wordt ingesloten, s.v.p. 25¢ extra bijsluiten voor nieuw negatief.

BELANGRIJK! DIT IS EEN BEPERKTE AANBIEDING - SLECHTS GELDIG TOT 1 DECEMBER!

Om er zeker van te zijn dat U Uw kaarten op tijd ontvangt voor het verzenden van Uw Kerstpost, bestel vooral NU.... zoveel stel kaarten als U wilt.

VERZEND DEZE COUPON VANDAAG NOG!

Heinz Christmas Cards
Dept. D II
P.O. Box 98, Adelaide St. Post Office,
Toronto, Ont.

Ik sluit hierbij in mijn negatief en ...... boxtop(s) met $...... voor ...... stel ($1 plus 1 boxtop per stel) Kerstkaarten. (Indien foto wordt ingesloten i.p.v. negatief, s.v.p. 25¢ extra voor nieuw negatief).
Aanbieding ongeldig na 1 Dec. 1959 - Geen C.O.D. Orders.

NAAM: ....
ADRES: ....
PLAATS: ....
(Drukletters s.v.p.)

NATUURLIJK.... geeft U de voorkeur aan het reisbureau dat bekend staat om zijn uitstekende verzorging van al Uw reisplannen.
Globe Travelservice
Het Nederlandse reisbureau voor al uw reizen.
WIJ ZIJN OFFICIELE AGENTEN VAN K.L.M. - HOLLAND AMERICA LINE - CUNARD LINE - T.C.A. EN ALLE ANDERE SCHEEPVAART EN LUCHTLIJNEN
212 Main Street, New Market, Ont.
Phone TW 5-4891

Atheisme in Rusland

Het presidium van de Russische Academie van Wetenschappen nam een resolutie aan ten gunste van een radicale verbetering van de opvoeding van de Russische burgers in het atheïstische denken.

De resolutie maakt melding van maatregelen om de anti-godsdienstige propaganda te versterken. Er zal een speciaal coördinatie-comité worden gevormd om een nauwere samenwerking te verzekeren tussen "allen die op het terrein van het atheïsme werken daarbij inbegrepen de wetenschappelijke critiek op de godsdienst." Bijzondere aandacht zal ook worden geschonken aan een uitbreiding van de publicaties van populair wetenschappelijke literatuur tegen de godsdienst.

Voordat deze resolutie werd aanvaard, was scherpe critiek geuit op wat sinds het laatste partijcongres in dit opzicht was gedaan. Er werd in het bijzonder uitgesproken dat onvoldoende aandacht was besteed "aan de geschiedenis en de theorie van het atheïsme, en daarom aan de methoden, waardoor de invloed van de godsdienst uit de geesten der mensen zou kunnen worden uitgebannen."

Het plaatselijke Communistische partij-bestuur in Kaliningrad (het vroegere Koningsberg) heeft besloten zijn wetenschappelijk-atheïstische propaganda te verbeteren.

De verschillende partijbladen in Kaliningrad werden ervan beschuldigd hun taak onvoldoende te hebben uitgevoerd. Anti-godsdienstige propaganda moet worden vernieuwd.

Bevoegde personen uit alle delen van de bevolking moeten aangetrokken worden om te helpen het reactionaire karakter van de godsdienst duidelijk te maken. Deze propaganda moet in de eerste plaats gericht worden tot studenten en leerlingen van technische cursussen, maar ook tot leden van sport-clubs, jeugdgroepen enz.

Dit soort propaganda is blijkbaar niet overal even effectief. Het orgaan van de Unie van schrijvers in de Russische Federatie klaagt er tenminste over dat in een bepaalde stad in de Oeral "de honderden atheïstische lezingen, bijgewoond door duizenden mensen, niet kunnen concurreren met de invloed van de plaatselijke Baptisten en dat kerkelijke liederen meer effectief zijn dan vele van de atheïstische voordrachten."

JEUGD EN KERK IN DUITSLAND

Volgens "Philadelphia" brokkelt het kerkelijk onderwijs in Duitsland af. De Klassen voor het godsdienstonderwijs en voor de voorbereiding voor de belijdenis worden steeds kleiner. De vermindering gaat zo snel dat de getallen, die door de Synode worden bekend gemaakt, al lang niet meer kloppen. In vele stadsscholen komen klassen voor, waar nog slechts één tiende deel van de kinderen het kerkelijk onderwijs ontvangt. De kerkelijke huwelijksinzegeningen lopen sterk terug. Er zijn kerkelijke gemeenten waar de gouden bruiloften talrijker zijn dan de groene.

UW VERTROUWD ADRES VOOR

Real Estate in Toronto

IS

Gerrit Broos

Vertegenwoordiger voor HARVEY KEITH

181 Eglinton Ave. E., Toronto.

Telefoon:

Bus. HU 7-3333 Res. BA 5-5139

Dwars door Canada

OTTAWA — De Canadese regering is de oorlog aangezegd door haar directe dienaren, de ambtenaren op de departmenten en de leden van de strijdkrachten. Het is weliswaar een "vreedzame" oorlog, maar toch revolutionair genoeg om ernstige gevolgen te hebben voor de Conservatieve partij, die thans aan de regering is. En het ultimatum dat gesteld is luidt, dat de vrede niet getekend zal worden, voordat aan de eisen van de dienaren voldaan is . . .

De oorzaak van de onrust wordt gevonden in de weigering van de regering om in te stemmen met een salarisverhoging van minstens tien procent voor alle ambtenaren en militairen. De Minister van Financien, Donald Fleming, heeft gezegd dat de toestand van de schatkist een dergelijke salarisverhoging, die bijna 250 miljoen dollar per jaar zou kosten, niet kan verdragen. Maar bovendien voelt de regering er niet voor, de uitgaven te verhogen in een tijd dat van overheidswege op "bestedingsbeperking" wordt aangedrongen. En tenslotte zegt de Minister, dat de ambtenaren hun regelmatige salarisverhogingen toch wel krijgen op grond van de bestaande contracten; alleen zij die het maximum op de salarisschaal bereikt hebben, ontvangen geen jaarlijkse verhogingen. In het algemeen is het gemiddelde salaris van de ambtenaren en militairen in Canadese staatsdienst van $74.03 per week in Aug. 1957 gestegen tot $77.64 in Aug. 1959.

Diep teleurgesteld en verontwaardigd hebben de drie organisaties van overheidspersoneel zich verenigd in een "publiciteitsoorlog" tegen dit besluit van de regering. Zij hebben in een gezamenlijke persconferentie bekendgemaakt, dat ze niet tot staking zullen overgaan, maar door middel van publiciteit (het opzetten van een grote mond?) toch wel zullen zorgen dat ze krijgen wat ze hebben willen. In totaal zijn in deze actie bijna 300.000 personen betrokken, waarvan velen wonen in de "ambtenarenbuurt" van de hoofdstad, Ottawa-Hull.

De eerste, gevoelige aanval op de regering was de uitspraak, dat de weigering tot verhoging van de salarissen "een openlijke bekentenis van onvermogen tot behoorlijk regeren" was, omdat hierdoor de regering probeerde, haar eigen tekorten aan te zuiveren met het geld, dat haar dienaren toekomt. Het schijnt, dat in het algemeen de arbeidersorganisaties in Canada zeer gevoelig zijn voor dit argument. Bovendien wordt gezegd, dat de regering hiermee een (slecht) voorbeeld geeft aan de particuliere werkgevers.

WINNIPEG — In de ontwikkeling van Canada in het atoomtijdperk zal de provincie Manitoba een belangrijke plaats innemen, als een van de eerste provincies met een eigen atoomonderzoek-bedrijf.

Het is de bedoeling, dit soort bedrijven te verspreiden over het gehele land. Zoals bekend bestaat een dergelijk bedrijf in Ontario te Chalk River. Een contract van $600.000 voor het ontwerpen van de nieuwste atoom-fabriek werd gegund aan General Electric Canada.

—O—

De bevolking van de provincie Ontario is gestegen tot 6 miljoen, een stijging van 50% sinds het einde van de oorlog, aldus heeft Premier Leslie Frost met trots meegedeeld. Als de snelle bevolkingstoename aanhoudt kunnen het er 7 miljoen zijn in 1966 en 8 miljoen in 1972. Met veel optimisme en toekomstverwachting sprak premier Frost voor de televisie over de geweldige groei van de bevolking van Ontario, tengevolge van een gestegen geboortecijfer, een gedaald sterftecijfer en een levendige immigratie. In 1945 werden in Ontario 79.000 kinderen geboren, in 1959 160.000. Het sterftecijfer daalde in die periode van 10 per 1000 tot 8.4 per duizend. Ongeveer de helft van de toename van de bevolking is te danken aan immigratie (1.000.000).

—O—

Canada heeft imigranten nodig maar geen ongenode gasten. Er komen echter meer Chinezen Canada binnen, dan de regering toelaat, tengevolge van een "zwarte handel" in immigratiepapieren en huwelijksacten. Aangezien de Canadese imigratievoorschriften het toelaten, dat in Canada wonende Chinezen hun naaste familieleden laten overkomen wordt in Hong Kong geprobeerd, huwelijken gesloten te krijgen tussen Chinese vrouwen en Canadees-chinese mannen, dikwijls op illegale manier.

Hetzelfde gebeurt al jarenlang met Chinezen, die naar de Ver. Staten wensen te emigreren. Hele gezinnen kopen zich een "vader" door middel van een organisatie, die een echt of een vals huwelijk tot stand weten te brengen, voor de prijs van soms ettelijke duizenden dollars, waarbij vanzelfsprekend het nodige "aan de strijkstok blijft hangen".

Amerika heeft daarom 12 rechercheurs in Hong Kong gestationeerd om uit te zoeken, of de lopende aanvragen voor de overkomst van gezinnen wettig zijn of niet. Tot nu toe had Canada een dergelijke controle niet, maar vanwege de vele gevallen van bedrog heeft nu ook Canada een controle ingesteld door twee officieren van de Royal Canadian Mounted Police in Hong Kong te stationeren.

Onze nieuwe Minister van Buitenlandse Zaken, Howard Green, oogst veel lof in zijn positie. De kranten schrijven in het algemeen gunstig over zijn speech, die hij kortgeleden gehouden heeft in de Ver. Naties. Zijn Conservatieve partijgenoten hebben het behaaglijke gevoel, dat er weer een sterke persoonlijkheid op deze post zit en de tegenpartij, die in stilte hoopte, dat Minister Green het werk van zijn voorganger zou afbreken door een te forse aanpak, hebben ongelijk gekregen. Evenals wijlen Minister Smith volgt ook Minister Green een koers in het buitenlands beleid, die meer in de lijn ligt van de Britse, dan van de Amerikaanse politiek

MAAG- EN DARM-ZWAKTE

maagzweer, -zuur, -krampen, slechte vertering, geen eetlust, nierontstek., -steen, -gruis, moeilijke ontlasting, open wonden, reuma, spatten, suikerziekte, uitputting, uitslag, winden, wormen en maden, klier-, lever-, longaandoeningen, zenuwontstek. of -zwakte of

ENIGE ANDERE SLEPENDE KWAAL?

Schitterende successen met onze vanouds bekende onschad. kruiden. Meldt ons Uw klachten en ziekten.

Voor Canada uitsluitend volle kuren (9 mnd.) à $ 15.00 bij vooruitbetaling.

Kruidenhuis "FLORA"

Westersingel 40, Groningen, Ned.

U MOET NOG EEN WEEK WACHTEN MET HET KOPEN VAN

Meubelen of Electrische Artikelen

WANT

Donderdag de 29ste October

OPENT DE U ALLEN WELBEKENDE

Martin Slager

EEN GROTE SHOWROOM OP

1109 Main Street East (at the Delta) Hamilton

Phone: LI. 9-1032

Attentie s.v.p.: Bij dezen maken wij nogmaals bekend dat SLAGER sinds Mei j.l. niet meer werkzaam is voor Slager's Furniture Ltd.

DE NIEUWE NAAM IS:

NEW - WAY Furniture and Appliances

KERKNIEUWS

CHR. REF. CHURCH

Bedankt voor Bowmanville, Ont. J. A. Quartel te Wyoming, Ont.

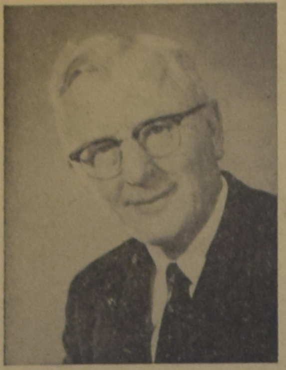

Rev. J. Hanenburg is onlangs bevestigd als predikant bij de Chr. Ref. Church in de Holland Marsh, Ont. Rev. Hanenburg is voor velen geen onbekende. Reeds in 1950 kwam hij naar Hull, Iowa, om onder de Nederlandse immigranten te werken. 9 jaar heeft Rev. Hanenburg in Edmonton, Alta. gestaan als Home Missionary voor Central Alberta.

EVANGELISATIE CONFERENTIE IN CLASSIS HAMILTON

Een conferentie van de Evangelisatie Commissies in de classis Hamilton van de Chr. Ref. Church zal worden gehouden op 7 November a.s. in de First Chr. Ref. Church te Hamilton. De organisatie is in handen van de classicale commissie voor Home Missions.

BELLEVILLE, Ont. Het was zondag, 20 september, een blijde dag voor de Christian Reformed Church te Belleville, Ontario.

Na ongeveer een jaar vakant te zijn geweest werd Rev. J. E. F. Dresselhuis, gekomen van Lobit, Nederland, in de morgendienst bevestigd door Rev. John Betten van Picton met als tekst 2 Corinthe 2:15, 16 en des namiddags deed Rev. Dresselhuis zijn intree preek naar aanleiding van Romeinen 1:11, 12.

Het was een verheffende aanblik toen onze nieuwe predikant in toga de kansel betrad en de kerk tot in alle hoeken bezet was.

Stelle de Here hem ten rijken zegen voor de gemeente van Belleville en ook voor onze classis die versterking van predikanten nodig had.

VAN DELFT'S BOOKHOUSE
voor
KINDERBIJBELS
VOORLEESBOEKEN
STUDIEBOEKEN
MUZIEKBOEKEN
WOORDENBOEKEN
LEESBOEKEN
GRAMOFOONPLATEN
VOORDRACHTEN en SAMENSPRAKEN
zowel in de Hollandse als in de Engelse taal voorradig.
Vraag Catalogi.
223 HESS ST. S., HAMILTON, ONT.

Jubileum Reformed Church

Ter gelegenheid van het tienjarige bestaan van de Canadese afdelingen van de Reformed Church in America (RCA) is een speciaal Jubileum-nummer verschenen van "Pioneer" het orgaan van deze Kerkgroep in Canada. Hierin wordt op gevarieerde en interessante wijze bekendheid gegeven aan dit jubileum en aan de geschiedenis, die eraan verbonden is.

Hoewel de Reformed Church in Canada niet op zichzelf wil staan, maar een "oecumenisch" contact heeft met Canadese kerken, zoals de United Church of Canada, wil deze kerk van Nederlandse stam toch haar eigen karakter behouden. Dit was ook de oorsprong van de thans jubilerende kerkelijke organisatie. Immers, in de eerste jaren na de oorlog werd in Nederland door de Hervormde Kerk aan haar emigrerende leden de raad gegeven, zich zonder meer bij de United Church of Canada aan te sluiten. Velen hebben dit gedaan, maar een belangrijk deel daarvan liet dit onbevredigd.

Sommigen sloten zich aan bij de Christian Reformed Church. In Chatham en Hamilton waren echter twee groepen Hervormde Nederlanders die meenden, dat zij zich noch bij deze, noch bij de United Church konden aansluiten. Zij vormden enige zelfstandige groepen maar sloten zich uiteindelijk aan bij de Reformed Church in Amerika. Na dit begin stuurde de Reformed Church enkele predikanten en fieldmen naar Canada om leiding en hulp te bieden aan Nederlandse immigranten van Hervormde huize. Hierdoor werd een kerkelijke organisatie opgebouwd, die thans bestaat uit 33 gemeenten met 27 predikanten en 26 eigen kerkgebouwen, verspreid over vier provincies van Canada.

Het ledental is thans 6436. Van deze eigen leden zijn er thans drie, na een opleiding in Amerika, werkzaam als predikant, terwijl 5 of 6 de predikantenopleiding in het Seminarie volgen en 12 zich op deze opleiding voorbereiden aan een college.

Aangezien men de overtuiging heeft, dat een kerkformatie van slechts 30 gemeenten geen bestaansmogelijkheden in Canada heeft, richt de Reformed Church zich vooral op kerk-uitbreiding, allereerst door te werken onder de buitenkerkelijke Nederlandse immigranten, van wie de meesten nog een zekere band met de Hervormde Kerk hebben en verder is men bezig het terrein te verkennen voor evangelisatie-werk onder de buitenkerkelijke Canadezen.

Het Kerkelijk Leven in Oost-Duitsland

In het "Deutches Pfarrerblatt" belicht een predikant bepaalde moeilijkheden in het door de Communisten bezette deel van Duitsland als volgt: Bij de kerkelijke verkiezingen kost het moeite leden voor de verschillende kerkelijke ambten te verkrijgen. Er zijn wel bruikbare personen aanwezig, maar zij zijn er bang voor om gekozen te worden. Iemand antwoordde de dominee op zijn verzoek hem op de candidaten lijst te mogen zetten: "U weet dat ik mij bij de kerk houd. Dat is ook in mijn bedrijf bekend. Men heeft mij tot dusverre zo'n beetje mijn gang laten gaan. Als ik nu echter een ambt in de kerk aanvaard, dan zou dat betekenen dat ik de boog overspan. Zo'n daad zou in mijn nadeel worden uitgelegd en ik zou mijn beroepsmatige bestaansmogelijkheid op het spel zetten. Wees daarom zo goed van mijn candidatuur af te zien."

Schoolnieuws

Hamilton, Ont.

Woensdagavond, 7 October, werd in de Canadian Reformed Church een vergadering gehouden van de P.T.A. van de Hamilton Chr. School.

Nadat de voorzitter, Mr. Box, een openings woord gesproken had, werd het woord gegeven aan Ds. W. F. Laman. De titel van Ds. Laman's toespraak was, "Een rijke opvoedings vrucht", gebaseerd op Hebreen 11 vers 24.

In de rede werd op zeer duidelijke wijze naar voren gebracht dat, én in het gezin én in de school, onze kinderen moeten leren dat het leven hen voor een keuze plaatst. Onder God's zegen kunnen gezin en school het middel zijn om onze kinderen te brengen tot het doen van de rechte keuze, gelijk aan die van Moses.

De talrijke aanwezigen volgden de spreker met grote aandacht en verwacht mag worden dat het gesprokene rijke vruchten zal afwerpen.

Het hoofd der school deelde de vergadering mee dat Mr. Forest een gramofoon aan de school gegeven heeft, hetgeen op zeer hoge prijs werd gesteld.

In de pauze hadden de ouders gelegenheid met het onderwijzend personeel kennis te maken. Hiervan werd een dankbaar gebruik gemaakt.

De voorzitter deelde nog mee dat er plannen zijn om in November een bazaar te houden waarvan de opbrengst voor de school bestemd zal zijn.

Zang van grade 6 leerlingen droeg mede bij tot het welslagen van deze zeer goede vergadering.

Ds. Laman ging voor in dankgebed.

"Guide" Travel Bureau
G. Den Hartog
39 King Street - Aylmer, Ont. - Phone 1152
"VOOR ALLE ZEE-, LAND- EN LUCHTREIZEN"
Wij bezoeken U gaarne en verzorgen visa en paspoort vrijblijvend.
Huisadres:
R.R. 2, AYLMER - PHONE 437-R-58

DE FABRIEK DIE ZOVEEL.... IN HAAR KOEK DOET
NOBLESSEKOEK
(DE BLANKE KOEK)
peijnenburg
Geïmporteerd door:
WM. VEENSTRA IMPORTS - WESTON, Ont.

With thanks to God we are happy to announce the birth of our son and brother

JOHN PETER

Mr. and Mrs. George van Dyk.
Billy.
68 Ward Ave., Hamilton, Ont.
Oct. 16, 1959.

Door een ernstig ongeluk nam God tot Zich Zijn verbondskind, en ons geliefd nichtje

RIA DEKKER,

op achttienjarige leeftijd.

Namens de familie in Canada:
Stoney Creek: Fam. Dekker.
New Sarum: Fam. Tensen.
Sparta: Fam. Weverink.
St. Thomas: Fam. Groot.

Cornwall, Ont., 7 Oct. 1959.
110 Jarvis St.

Wenst U . . .
een kinderwagen
baby-uitzet
linnenuitzet of
emaille
keukenuitzet
van PRIMA kwaliteit voor een REDELIJKE prijs! Dat kan!
Vraag dan eerst onze folder en geheel vrijblijvend offerte.
Wij leveren franco over de gehele wereld.
Voor huishoudelijke artikelen en textiel van KLASSE:
Martin de Velde
Export Agency
Lavendelstraat 22
ZWOLLE - HOLLAND
Noteer ons adres voor later!

Welkom
aan boord van het
S.S. ATLANTIC
voor een vrolijke
KERSTVAART
onder persoonlijke
leiding van
Natalie Bergstraesser

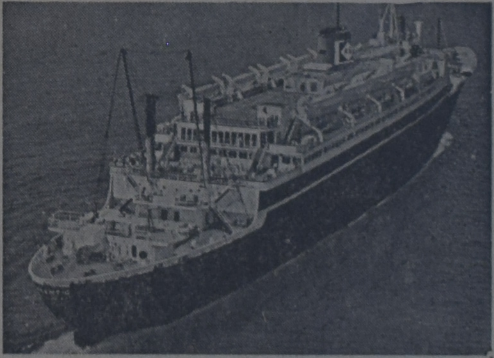

AFVAART 24 NOV. of 12 DEC.
• om Sinterklaas en Kerstmis te vieren onder familie en kennissen.
• 7 daagse overtocht van New York rechtstreeks naar Amsterdam.
• Maakt gebruik van goedkope retours; terugvaart 13 Januari Geen Amerikaanse visa vereist.
• Elke hut voorzien van toilet en douche. Europeese keuken.
RETOURBILJETTEN VANAF $377.50
Geregelde afvaart 5 Nov.
AMERICAN BANNER LINES
RAADPLEEG UW REISBUREAU OF TELEFONEER
AMERICAN BANNER LINES
181 Bay St., Toronto - EM. 3-4306

KARPETTEN

Nieuwe
zeer aparte dessins
ROTAN
Meubelen
Prachtige Gordijn-stoffen
v. Wijk's Breiwol
Handdoeken, Theedoeken, Jansen & Tilanus Ondergoed, Woningtextiel, enz.
Ruton
Stofzuigers
Vraagt onze wederverkopers.
IMPORTEUR:
Koja-TRADING COMPANY
1896 JANE STREET WESTON (ONT.) PHONE CH 4-4524
Voor verschillende districten vragen wij wederverkopers.

FOR HOUSES,
Investment Properties, Building Lots and Farms
in or near
TORONTO
see or write
HARRY SNOOK
with
Harvey Keith, Realtor
181 Eglinton Ave. East
HU 7-3333 or HI 7-1417

WILLEM G. POOLMAN
advocaat
notaris
meester in de rechten
330 Bay St., Toronto 1, Ont. (hoek Bay/Adelaide St.)
tel.: EM 3-1334
's avonds HU 1-8283
NEDERLANDSE EN CANADESE RECHTSADVIEZEN

WIN ABONNEES VOOR "CALVINIST-CONTACT"

CLASSIFIED ADS

ARE EASY AND NOT EXPENSIVE

Pay your advertisement when you send it in. See our new standard-rates below:

Birth-announcements	$ 2.50
Engagement-announcements	$ 2.50
Marriage and anniversaries	$ 3.50
Notifications of death	$ 3.50

"For Sale" and "Want" advertisements up to 40 words $ 2.00.
For every word more 5 ¢.
For "letters under number" $ 0.50 extra.

Send your payment together with your ad to:

Calvinist-Contact
Box 312, Station B, Hamilton, Ont.

Met grote blijdschap en dank aan God geven wij kennis van de geboorte van onze zoon

MICHAEL JOHN

Rev. en Mrs. J. VanDyk.
Karen Kay.

10 Oct. '59.
47 Oakdene,
Kentville, N.S.

Met dank aan God en in grote blijdschap geven we U kennis van de geboorte van een welgeschapen dochtertje en zusje, dat wij

JITSKE JEAN

noemen.

Mrs. Gertrude de Jong—Greydanus.
Eetse.

Chesterville, R.R. # 2, Ont.
20 Sept. 1959.

Het heeft de Heere behaagd na een droevig ongeval tot Zich te nemen, onze geliefde dochter

MARIA CORNELIA,

in de jeugdige leeftijd van 18 jaar en 6 maanden.

Mr. en Mrs. J. Dekker.
Henry Nico.
Joost Johan.
Nelly Margaret
George Alexander.

Cornwall, Ont. Oct. 7, 1959.
110 Jarvis St.

Rev. 21 : 4.

Door een droevig ongeval nam de Here tot Zich onze geliefde

RIA DEKKER,

op de jeugdige leeftijd van 18 jaar.

Joh. 6 : 40.

Jim Heidinga.
Mr. & Mrs. H. Heidinga en kinderen.

7 Oct. 1959. Patrick St.
Cornwall, Ont., R.R. # 2.

On her way to Catechism, Wednesday Oct. 7, 1959, it pleased the Lord to take away one of our members

Miss MARIA DEKKER,

18 years old.

Expressing our sincere sympathy and heartfelt sorrow with the Dekker family and Mr. J. Heidinga.

Blessed is that servant whom his Lord when He cometh shall find so doing.
St. Luke 12 : 43.

The Senior Young People Society,
Cornwall, Ontario.

Te koop:

SLAGERIJ

met worstmakerij en rokerij, in de omgeving van Brockville, Ont. Veel worst debiet. Gelegenheid voor zelf slachten. Direct te aanvaarden. Brieven onder no. 1256 % Calvinist- Contact, P.O. Box 312, Stat. B, Hamilton, Ont.

Nette jongeman, 36 j., Chr. Ref. zoekt briefwisseling of

KENNISMAKING

met eenv. en net meisje van 24 tot 34 j. Brieven met foto onder no. 1254, % Calv. Contact, P.O. Box 312, Station B, Hamilton, Ont.

---

220 ACRE DAIRY FARM

We hebben nu te koop één van de grootste dairy farms in Zuid Ontario.

2 Huizen, 3 barns, 1 barn is groot genoeg voor 100 koeien, met barn cleaner. Bulk-cooler, 3 tractors, ploegen, acht melkmachines, enz. enz.

100 melkkoeien. Melkcontract. Met maar 10% surplus melk. De farmer stuurt meer dan 30 bus melk per dag, dus het melkgeld is hoog. Vraagprijs $ 125,000.—. Down $ 30.000.—.

3¾ ACRE TUINGROND

Goed 9 kamer huis, van alle gemakken voorzien, barn, nieuw greenhouse. Vraagprijs $ 22.000, $ 5.000 down.

Voor verdere inlichtingen betreffende farms schrijf of bel

LI 9-3894

JACK BYLSMA
REAL ESTATE
1607 King St. E., Hamilton, Ont.

Op 31 Oct. a.s. hopen wij D.V. met onze geliefde ouders en grootouders

R. H. LUIMES
en
H. G. LUIMES—SELLINK

hun 30-jarige echtvereniging te herdenken.

Dat de Here hen nog vele jaren voor elkaar en voor ons moge sparen is de wens van hun dankbare kinderen en kleinkinderen.

Kingston:
Mr. en Mrs. J. Reitsma,
Gerald en Hetty.
Grand Rapids, U.S.A.:
Mr. en Mrs. G. Luimes,
Ralph en Henry.
Winchester Springs:
Albert en Alice.
Toronto:
Henry.
Kingston:
Mr. en Mrs. C. Minnema,
Heather en Edward.
Winchester Springs:
Diane.
John.
Rita.

Winchester Springs, Ont.

Geschenk Pakketten

NAAR NEDERLAND

Wij zenden voor U, geheel franco naar elke plaats in Nederland:

5 pond KOFFIE en (of) THEE voor $ 6.00
1 vv GOUDA KAAS, ongeveer 9 lbs. $ 5.00
1 EDAM BROOD KAAS, ongeveer 5 lbs. $ 3.50

Vraag onze volledige lijst.

VANDERVEEN'S IMPORTING CO.
1505 Grandville Ave.
GRAND RAPIDS, MICH., U.S.A.

IMPORTED HOLLAND HERRING

Sea Gull
BRAND

Ze zijn er weer! De

ECHTE NIEUWE HOLLANDSE
SEAGULL HARING

Wij leveren nu ook de Hollandse Maatjesharing in GLAZEN POTTEN. Verkrijgbaar bij Uw leverancier.

Binnen enkele weken komen ook weer onze verrukkelijke nieuwe **zure haring en rolmops.**

SEAGULL HARING

Zoals U ze in Holland gewend was

C. PARLEVLIET
R.R. 1, Garner Road, Niagara Falls, Ont.

Op een prachtig veebedrijf in Orillia wordt voor direct gevraagd een

"HERDSMAN"

Iemand die goed kan melken en ook goed met vee kan omgaan. Mooie vooruitzichten. Goede woongelegenheid voor klein gezin met één of twee kinderen. Brieven aan Rev. J. Kuntz, Minister Chr. Ref. Church, 107 Emily St., Orillia, Ont.

DOMESTIC GIRL WANTED

to help yong mother. All electrical appliances. Private room and bath. High wages. Fine home. Write to: Mrs. Nightingale, 330 Hillhurst Blvd., Toronto, Phone RU 1-5946.

DUXBURY TRAVEL SERVICE

Agent: TCA, KLM, Holland-America Line, Europe-Canada Line

BRAMPTON, ONT.

85 Main St. N. Phone GL 1-4288
Agent Canadian National Railway

Gaat U verhuizen?
dan naar:

VAN'S MOVING & CARTAGE
(eigenaar J. Vander Wal)

Speciaal ingericht voor het vervoer van Emigratiekisten. Verder: Van, Stake, Dump en Platformtrucks.
RO 2-7445
44 GLENWOOD AVE., TORONTO

Voor goed STOFFEERWERK kiest een goede STOFFEERDER. Ga naar

JOHN LOUWERSE
388 Melrose Ave.
(bij Avenue Rd.), Toronto
Tel. RU 2-3778

Vrije prijsopgave en gratis thuisbezorging binnen 30 mijl van Toronto.

FARMS FARMS

100 ACRES aan verharde weg, dicht bij industrieel centrum. Grote schuren in uitstekende staat van onderhoud en geschikt voor elk bedrijf. Er is een inkomen van legkippen van ongeveer $ 100 per week, 10 kamer modern huis met centrale verwarming. Prijs $ 29,500. met machines inbegrepen, redelijk downpayment aanvaardbaar.

TUINDERS-BEDRIJF

10.000 vierkante voet onder glas, koelhuis voor 40 ton gecombineerd met stokerhuis en werkhuis en voorzien van alle benodigdheden, 8 slaapkamer ultra-modern huis, alles nieuw gebouwd. 3 Acres zandig land, voorzien van city water irregatie en onderdraining. Vraagprijs $ 45,000 met half cash.

Contact: Medard Verdegem
3 Benson Drive, St. Catharines, Ont. - Phone WE 4-1948

S. D. Costen & Co. Ltd.
24 King Street, St. Catharines - Ph. MU 5-5447

MELKCHEQUE $ 700.— PER MAAND

105 ACRE DAIRYFARM, eerste klas land, alles bewerkbaar, gelegen aan goede highway, dicht bij de stad. Voorzien van alle machinerieën, waaronder tractor, baler, combine enz. enz. 2 goed onderhouden huizen, waarvan 1 modern ingericht met stromend water, heet en koud, badkamer, 4 slaapkamers, living- en diningroom en grote keuken. Het tweede huis is momenteel verhuurd voor $ 40.— per maand. Bedrijfsgebouwen in uitstekende staat van onderhoud. 30 stuks prima Holstein vee, melkcontract met zeer goede dairy. Mogelijkheid van bijhuren van 50 acre land voor $ 3.— per acre per jaar. Prijs $ 55,000.—— met slechts $ 9,000.— down. Hypotheek beschikbaar tegen 5½%, betaalbaar met $ 300.— per maand, rente en aflossing inbegrepen.

Eigenaar is genegen kleinere dairyfarm of kippenfarm als downpayment te accepteren. De hoeveelheid werk op deze farm is te groot voor de eigenaar en hij wil graag naar een kleinere farm.

KRAAIJ AND SCHRIEL. REALTORS

29½ King Street. St. Catharines, Ont.
Tel.: WEbster 4-1813 of WEbster 4-1563

DAIRY FARM MET MELKCONTRACT

Een 225 acre farm, extra goed land. Huis praktisch nieuw. Grote barn. Beide met pressure systeem.
Een 100 acre farm. Melkcontract. Goed land en gebouwen.
Twee goede veefarms, elk ongeveer 100 acres. Goed land en gebouwen.
Twee 50 acres farms. Goed land en gebouwen.
Poultry farm. Broiler house capaciteit: 9000. Met goed 6 kamer huis, 8 acres extra goed land, kleine boomgaard en frambozen.
Alle binnen de 10 mijl vanaf Barrie en minder dan een mijl van de higways.

GRAYDON KOHL REAL ESTATE BROKER
113 Dunlop Street East BARRIE, ONTARIO
Voor persoonlijk contact schrijf of telefoneer:
Overdag en 's avonds PA(rkway) 8-4252

FARMS

Omgeving WOODSTOCK zijn verschillende goede farms te koop, waaronder één 50 acre farm, klei loam.

Zeer goed brick huis, 9 kamers, badkamer enz.
Goede barn 50 bij 30 voet.

Acht mijl van Chr. Ref. Church en christelijke school verwijderd.

Prijs $ 10,500.00, met slechts $ 1500.00 down.

Schrijf om inlichtingen aan:
B. ZYLSTRA, R.R. 1, Curries, Ont. Tel. Burgessville 306 R 14.

FOR SALE

100 Acres of clay loam in a prosperous farming district. Good ten room brick home, barn 56 x 56. Price $ 12,000.00. Down paymen $ 2,000.00.

150 Acres of choice clay loam, level land, ten room brick home, with modern conveniences, barn, extra large and two smaller ones. garage. The fences are good and there is lots of water. Price $ 18,500.00. Low down payment.

225 Acres of rich productive land, good modernized brick home, drive-in shed, hen house, and garage. Price $ 20,000.00. Mortgage available.

Near Clinton and Christian Reformed Church, **150 acres of good land,** three bedroom brick home, newly built barn. Only $ 12,000.00. Low down payment.

Located on Highway 21, **fully equipped broiler or turkey farm.** 116 acres of clay loam land with some lake frontage, 4 floor barn, 2 smaller barns, 11 room brick home with modern conveniences. Must be sold. Make us an offer!

JOHN BOSVELD - REALTOR
40 WELLESLEY ST. N GODERICH, ONT. PHONE 1108
Salesman: Joseph McConnel, Seaforth
C. Buruma, Clinton